

Public relations Inami 【広報・いなみ】

Inami



特集

印南町役場新庁舎が
完成しました

2017. **3**

No. **260**



 印南町

祝
完成!



印南町役場 新庁舎が完成しました

印南町役場の新庁舎が完成しました。この庁舎は、今後想定される「東海・東南海・南海3連動地震」や「南海トラフ巨大地震」などの大規模災害時にいち早く災害対策本部を立ち上げ、復旧・復興に取り組める防災拠点としての機能を備えています。また、庁舎を訪れた方が安心して利用できるように、施設内のバリアフリー化に努めています。

なお、新庁舎での通常業務開始は、平成29年4月3日(月)です。

【防災拠点としての機能】

免震構造の採用により、構造的な安全性を確保しています。これにより、南海トラフ巨大地震などの災害が発生した際にも、庁舎の損傷を最小限に抑え、災害対策本部機能を十分に発揮し、復旧・復興活動を迅速に開始することができま。また、必要最低限の物資を備蓄できるスペースを確保しており、災害時にライフライン（電力・通信・給排水・ガスなど）が途絶えてしまった場合でも、復旧・復興活動が維持できるようになっています。

【シンプルで強靱な庁舎】

- 災害対策室へ用途転用可能な会議室の設置
- 停電時に七十二時間電源を確保することが可能な非常用発電機の設置

- 災害時マンホールトイレ設備の設置

- 耐久性、耐火性に優れた鉄筋コンクリート造の採用

【周辺環境対策】

- 雨水流出の軽減のため、雨水調整槽を設置
- 交通安全対策として、進入口に左折レーンを設置

【エコ庁舎としての機能】

- 太陽光発電、蓄電池設置による自然エネルギーの活用、および災害時における電源の確保
- 高効率照明（LED）、節水型衛生器具の採用による省エネルギーの実現



↑非常用発電機



↑ソーラーパネル



↑免震ピット

印南町役場新庁舎 フloor図

三階には、正・副議長室、議会事務局、議場、大会議室、議会会議室などを設置しています。
三階は議会部門と大会議室があり、議会関連諸室を配置しています。



↑議場



↑大会議室

3F 正・副議長室、議会事務局、議場、大会議室

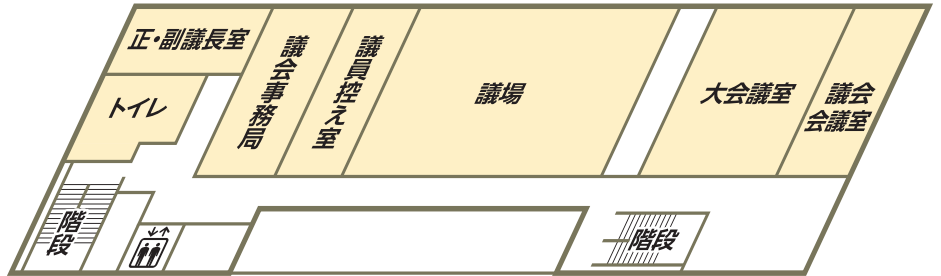

二階には、総務課、産業課、建設課、企画政策課、町長室、副町長室などを設置しています。
一般事務業務が多い課室を配置しており、一階と同様一般来庁者に対する窓口業務関係諸室はロビーに面して中央に配置しています。



↑災害対策本部室



↑2階執務室

2F 総務課、産業課、建設課、企画政策課、町長室、副町長室



一階には、出納室、税務課、住民福祉課、生活環境課などを設置しています。
一般来庁者に対する窓口業務が多い課室を優先的に配置しており、一般来庁者に対する窓口業務関係諸室はロビーに面して中央に配置しています。



↑11階窓口



↑出納室

1F 出納室、税務課、住民福祉課、生活環境課



印南町役場新庁舎位置図



【新庁舎の基本方針】

町民サービスのさらなる向上と、非常時の災害対策拠点として高い安全性と機能の充実を徹底します。そして、防災対策や環境対策など地域社会の重要な課題において町民を先導し、まちづくりを担う庁舎を目指します。

【庁舎の特徴】

一階に住民サービス機能を集約し、より利用しやすい空間にしました。また、個室相談室の設置、受付カウンターの間仕切り設置などで、プライバシーの保護に努めています。

床に点字ブロックを敷設し、車椅子利用者対応カウンターを設置（一、二階のカウンターは原則ローカウンター）することで、バリアフリー化を推進しています。多目的トイレはオストメイト対応のほか、ベビーベッドを設置し、一般来庁者が最も多い一階には授乳室を設けています。

建物の外では、車椅子利用者駐車場をできるだけ玄関近くに配置し、屋根を設けることで、駐車場から建物まで移動しやすようにしています。さらに、

おもいやり駐車場として妊婦や高齢者の方にも配慮したスペースを確保しています。

【交通関係について】

南海バスの「印南町役場前」バス停の位置は、現在の位置と変わりません。旧庁舎前になります。

なお、コミュニティバス利用の際、新庁舎で降車する場合は、その旨を予約時に運転手にお伝えください。



↑多目的トイレ



↑エレベーター



↑授乳室

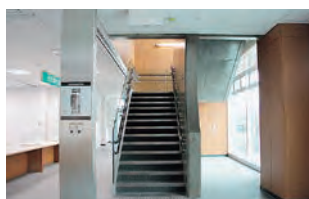

↑手すり付き階段

お問い合わせ先 企画政策課 ☎42-1736

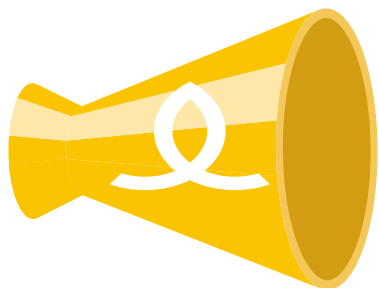

印南町からの

お知らせ

Information

受動喫煙のない社会を目指して!!

たばこの煙による健康への悪影響は喫煙者だけにとどまりません。他人のたばこの煙を吸ってしまうこと（受動喫煙）でも悪影響があります。

受動喫煙による影響

- 肺がんや心筋梗塞の死亡率が上昇
- 低出生体重児の出産率が上昇
- 乳幼児突然死症候群の発生率が上昇

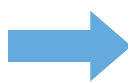

受動喫煙により、
年間1万5千人が死亡（推計）



現在2020年の東京オリンピックに向け、受動喫煙防止対策が強化されています

主な内容

- 公共的な空間については、原則として全面禁煙
- 施設利用者には、喫煙禁止場所で喫煙しない義務を課す
- 施設管理者には喫煙禁止場所に喫煙器具を設置しない義務を課す
- 義務違反者には罰則を適用することとする

今後も公共的な空間において、受動喫煙対策が進められていきます。

印南町役場においても新庁舎では「**敷地内禁煙**」とし、受動喫煙のない町を目指していきます！

身体障害者手帳などをお持ちの方へ 後期高齢者医療からのお知らせ

65歳以上75歳未満で下記のいずれかに該当する方は、後期高齢者医療に加入することができます。

- 身体障害者手帳1・2・3級をお持ちの方
- 身体障害者手帳4級をお持ちの方で、音声・言語・そしゃく機能障害に該当する方、または、下肢障害1号、3号、4号に該当する方
- 療育手帳A1・A2をお持ちの方
- 障害基礎年金1・2級の国民年金証書をお持ちの方
- 精神障害者保健福祉手帳1・2級をお持ちの方

● 後期高齢者医療に加入するとどうなるの？

- 医療機関での自己負担が1割（ただし、現役並み所得者は3割）になります。
- 国民健康保険税より保険料が安くなる場合があります。

● 加入の手続きはどうすればいいの？

障害の状態を明らかにするための、身体障害者手帳・療育手帳などと現在お持ちの健康保険証、印鑑をお持ちのうえ住民福祉課で手続きを行ってください。

お問い合わせ先 **住民福祉課** ☎42-1738



Information

つれもて健康ウォーク

春の息吹を感じながら、切目川沿いを皆で歩いてみませんか？

日時	平成29年3月21日（火） 開会 13：30（受付は、13：00から）	定員	30名
集合場所	共栄花の里産品所（宮ノ前382）前	参加費	無料
対象者	原則、印南町に在住の方	持参品	帽子、タオル、お茶など ※当日は、歩きやすい服装で来てください。

●コース

共栄花の里産品所 → 乳の地藏さん → 玉の権現・安産の神様 → 名杭の十一面観音さん

→ 共栄橋 → 共栄花の里産品所

※約4.2km、所要予定時間1時間30分のコースです。

申込締切 平成29年3月14日（火）
（印南町保健センターまでお電話ください）

※当日は、万全の体調のもとで参加願います。万一、事故が発生した場合は、主催者の保険の契約範囲内での対応、および、救急・医療関係への連絡の対応はいたしますが、それ以外の責任は負いかねますのでご了承ください。

※雨天の場合は、印南町保健センターで運動教室を行います。



お問い合わせ先 **保健センター** ☎43-8060

Information

印南町地域包括支援センターからの みんなで支え合い⑫

～介護申請に来る方のよくある質問～



Q 90歳になったので介護認定を受けたいのですが？

A 90歳になっても、一人暮らしでも介護認定を受けずに生活している方はおられます。自分のことは自分でい、自立した生活をされていたら介護認定を受ける必要はありません。今後とも、それらが維持できるように自分の身体に合わせて活動的に生活してください。

Q 一人暮らしのため介護認定を受けたいのですが？

Q いつか施設に入所したいので介護認定を受けたいのですが？

A 自立した生活をされているのであれば、これからのことが心配だからといって認定を受ける必要はありません。今の状態では、認定を受けても認定の度合いがでないこともあります。入浴・排泄・食事摂取などに介助が必要になり、それを手助けしてほしい場合に介護認定を受けて下さい。

Q 今後、寝たきりになるかもしれないので介護認定を受けたいのですが？

Q 病院から介護認定を受けるようにいわれたのですが？

A 退院するために、介護認定を受けることが必要ということはありません。ご本人の状態に応じて、またご本人が退院した時に受けられる介護サービスにはどのようなものがあるのか理解した上で介護認定を考えましょう。

Q 買い物に行けなくて困っているので介護認定を受けたいのですが？

A 買い物だけが困っているようなら介護認定を受ける必要はありません。買い物の支援のサービスは介護認定を受けなくても行う方法があります。

高齢者のことをご相談は、**印南町地域包括支援センター** ☎42-1738(役場内)
在宅介護支援センター ☎42-1433(印南町社協内)
☎42-8110(カルフル内)



印南町からの

お知らせ

Information

国民健康保険の保険証の色が変わります

4月から医療機関で診察を受けるときは、新しい保険証を窓口で提示してください。

4月からの保険証は、**うすいピンク色**になります。3月末ごろにご自宅に送付します。

※保険証が届きましたら、お名前などに間違いがないかご確認ください。
もし、間違いなどがありましたら、住民福祉課までご連絡ください。
※被保険者の資格が無くなったときや、保険証の記載事項に変更があったときは、すみやかにその旨を届出してください。

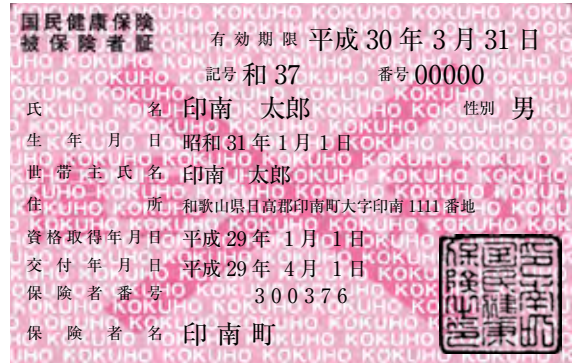

※実際の保険証とは、若干色が異なります。

お問い合わせ先 **住民福祉課** ☎42-1738

Information

人権擁護委員

人権擁護委員の西山忠雄さんが、平成29年1月1日付けで再任となりました。

氏名 にしやま ただお 西山 忠雄
住所 印南町大字西ノ地2361番地
電話 43-0075

人権擁護委員は、互いに相手を思いやり、自己的人権も相手の人権も大切に守りながら、共に幸せに暮らせる社会を築いていけるようお手伝いをします。お気軽にご相談ください。
印南町の社会福祉協議会で開設される心配事相談所では、第2木曜日に人権擁護委員が参加しています。
6月、12月には特設相談も開いています。

お問い合わせ先 **住民福祉課** ☎42-1738

Information

卒園式・入園式と卒業式・入学式のご案内

●いなみこども園の
卒園式・入園式の日程
卒園式 3月25日(土)
9:30～
入園式 4月5日(水)
9:30～

●小学校の卒業式・入学式の日程
卒業式 3月23日(木)
9:00～
入学式 4月10日(月)
10:00～

●中学校の卒業式・入学式の日程
卒業式 3月7日(火)
9:00～
入学式 4月10日(月)
13:30～

小・中学校へ入学されるお子様の保護者の方へ、印南町教育委員会から入学通知書を送付しています。次のような場合は教育委員会までご連絡ください。

1. まだ入学通知書が届いていない場合
2. 入学通知書を受け取った後、他の市町村に転出される場合
3. 入学通知書に書かれた入学指定学校以外への入学を希望される場合

お問い合わせ先 **教育委員会教育課** ☎42-1700



健康ひろば



3月24日(金)

時間	場所
9:30~11:00	Aコープいなみ店
12:30~14:30	和歌山太陽誘電株式会社 (しらこ協栄企業団地内)
15:00~16:30	恵和株式会社 和歌山テクノセンター

献血
ご協力を
お願いします

●子どもの健診・健康相談

場所：保健センター

◆乳幼児健康相談

6か月児と2歳児にはブックスタートがあり、1歳児・2歳児にはむし歯予防のお話もあります。

【対象】 6か月児（平成28年8月生）・1歳児（平成28年1月生）・2歳児（平成26年12月生）
【日程】 3月14日（火）

◆3歳児健診

【対象】 平成25年7月生～9月生
【日程】 3月23日（木）
歯科健診もあります。

●はつらつママ教室

場所：保健センター

【内容】

「ベビーマッサージと骨盤ケア」について、助産師と理学療法士からのアドバイスがあります。体験してみませんか？

【日程】 3月6日（月）

【時間】 午後1時30分

●血管げんき教室

場所：保健センター

栄養士さんから「血管元気になる食生活のコツ」をお伺いします。

【日程】 3月3日（金）
【時間】 午後7時から
午後8時30分



●運動deリフレッシュ教室

場所：保健センター

暖かい日と肌寒い日が入りまじりながら、春が近づいてきます。体調を見ながら無理せず、体を動かしましょう！

【日程】 3月10日・24日（金）

【時間】 午後7時30分から
約1時間

3月1日から8日は「女性の健康週間」です。毎日忙しいあなたも少し立ち止まって、自分のカラダの声に耳を傾けてみませんか…？



お問い合わせ先 **保健センター** ☎43-8060

～使っていますか？チャイルドシート～

暖かくなり親子でお出かけも増える季節、車にはお子さんの年齢に合ったチャイルドシートを正しく座席に固定して使いましょう！車で走行中に車内を移動して転倒し骨折という事故も報告されています。またパワーウィンドウはチャイルドロックを使用し、勝手に操作できないようにしておきましょう。



〇〇のところが動脈硬化が大きく関係する病気です。全国的に見ると、「心疾患15.5%」「脳血管疾患9.0%」「腎不全1.9%」（平成26年人口動態統計）なんです。

今年度のつれもて健診も終了しました。
 つれもて健診の中の特定健診は、生活習慣病の予防を目的に行っています。生活習慣病の主な原因は動脈硬化です。動脈硬化を放っておくと心臓病や脳卒中、腎不全などを招きます。健診の結果とともに生活習慣をふり返り、健康な毎日を過ごしましょう！

平成26年の印南町の主な死因（人口動態統計より）

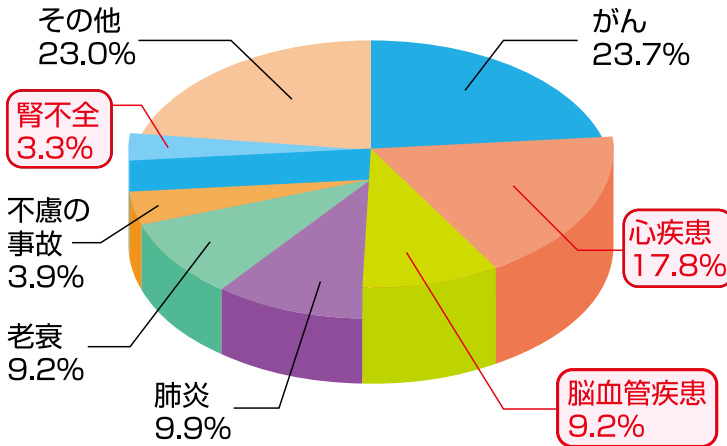

印南町は、けっこう腎不全が多いんやな・・・



～健康インフォメーション～

こんにちは！ 印南町食生活改善推進員です！



毎日プラス一皿の野菜！

1月から2月にかけて今年も会員がご近所をお伺いし、みそ汁の塩分測定を行いました。塩分の摂り過ぎは高血圧の大きな原因になります。高血圧から脳血管疾患、心筋梗塞、腎不全などの発症にもつながります。塩分をひかえ、血圧を正常に保ちましょう。



1日の塩分量は男性8g未満、女性7g未満を目標に。

材料：1人分

- サケ 70g
- 薄力粉 小さじ1
- 油 大さじ1/2
- 玉ねぎ 1/8個
- にんじん 1/8本
- ピーマン 1個
- かいわれ 適量

- ㊤だし汁 40ml
- 酢 大さじ1/2
- しょうゆ 小さじ1
- 砂糖 大さじ1/2

《サケの南蛮漬け》

作り方

- ① サケは食べやすい大きさに切り、全体に薄力粉をまぶす。
- ② 玉ねぎ、にんじん、ピーマンは千切りにする。
- ③ フライパンに油を熱し、サケを全体的にこんがり焼き、取り出しておく。
- ④ フライパンの油を少しふき取り、再度熱して玉ねぎ、ピーマン、にんじんをサッと炒める。㊤を加え、ひと煮立ちしたら、③と混ぜ合わせる。
- ⑤ 器に盛り、半分に切ったかいわれをのせる。

1人分の塩分相当量：0.9g





新庁舎が完成

印南町長 日裏 勝己 (ひうら かつみ)

この度、念願であった新庁舎が完成し、2月19日に竣工式を無事終えることが出来ました。ここにいたることが出来たのは、多くの皆様のお力添え、ご協力があったからこそで、関係者の皆様に心より感謝と御礼を申し上げます。また、新庁舎の業務開始は4月3日からとなりますが、それまでの引っ越し作業につきましても職員一同、抜かりのないよう細心の注意を払って進めているところであります。

旧庁舎は昭和39年に建設されています。昭和32年の合併により現在の印南町となり、その7年後に庁舎が建設されたこととなります。私事となりますが、今は廃校となった旧真妻小学校は印南町旧庁舎の少し前に建てられました。旧真妻小学校は、私が小学校の卒業と同時に完成し、新しい校舎で授業を受けることはできませんでした。校舎の建設を請け負ったのは御坊の業者さんで、その下請けとして一部父親が仕事に携わっていました。小学校の建設が終了し、続いて携わることになったのは、印南町役場旧庁舎の建設です。当時、基礎杭に使用する松杭がどうか話していたように記憶しています。携わり方は違いますが、二代にわたり印南町役場庁舎建設に関われたことは、大きな喜びであります。

52年の歳月が流れ、皆様の思いや夢がいっぱいに詰まったこの庁舎をいよいよ去ることとなります。

印南町が誕生してから、町長は私を含め6名務めました。その間印南町の要となり、町民を見守ってくれた旧庁舎に心より感謝を申し上げます。

新庁舎も多くの皆様の期待や思い、夢をいっぱい4月3日からスタートいたします。皆様に喜んでもらえる役場は、そこで働く我々職員にかかっています。新庁舎の持っている機能をフルに活用し、住民の皆様のニーズに適切に対応でき、また、災害発生時には指令塔となることが使命であります。町民にとってやさしく、親しみやすい、印南町のシンボルとなる庁舎となるよう、まい進してまいりたいと思います。皆様方も、ぜひお立ち寄り下さい。



●第53回日高地方駅伝競走大会 1月15日

地域住民のスポーツの振興発展を目的とした日高地方駅伝競走大会が、美浜町で開催されました。

小学校5・6年生と一般の方が選手の対象で、男子3名、女子3名、一般3名の合計9名によるチームでの参加となりました。選手たちは寒空の下、煙樹ヶ浜コースを疾走しました。今回の大会での印南町の記録は、1時間13分39秒で、順位は2位でした。また、片山有咲さんと西川紘平さんが区間賞に輝きました。



●切目小学校で租税教室 1月25日



税務課職員が切目小学校を訪問し、6年生の授業で「租税に関する教室」を開催しました。一億円のレプリカに触るなど、税金の大切さについて学びました。



●第19回いなみ・商店街駅伝 1月29日

印南町商工会青年部主催の第19回いなみ・商店街駅伝が、印南町商工会前で開催されました。

当日は、「小学生の部・一般の部」、「ファミリー駅伝の部」、「親子マラソンの部」、「仮装の部」の各部門に分かれており、それぞれの競技に町内外からたくさんのランナーが参加し、いなみ商店街特設コースを駆け抜けました。参加者はチームメイトや親子で力を合わせてタスキをつなぎ、見事に完走していました。また、「仮装の部」では、楽しい仮装を披露してくれました。



図書室通信

～レッツ！
エンジョイリーディング～

新刊新着のお知らせ！

絵本・児童書

トイレのかめさま	戸田 和代
王様に恋した魔女	柏葉 幸子
笑われたくない！	手嶋 ひろ美
こんなときどうする!?	坂本 真理
オレさすらいの転校生	吉野 万理子
でてくるでてくる	岩田 明子
オオカミがとぶひ	ミロコ マチコ
なきごえバス	えがしら みちこ
かげはどこ	辻 恵子
ゆきゆきゆき	たむら しげる ほか

一般書

幻庵(上)	百田 尚樹
私をくいとめて	綿矢 りさ
がん消滅の罠ー完全寛解の謎ー	岩木 一麻
人魚姫の椅子	森 晶磨
クラウドガール	金原 ひとみ
夜の歌	なかにし 礼
夜明けまで眠らない	大沢 在昌
暗幕のゲルニカ	原田 マハ
山猫珈琲(上)	湊 かなえ
ショートショート列車	田丸 雅智 ほか

newbook

公民館図書室の本は、印南町のホームページから検索することができます。

<http://www.town.wakayama-inami.lg.jp/>



掲

示

板

平成30年歌会始のお題について

平成30年歌会始のお題は、「語」と定められました。
(注) お題は「語」ですが、歌に詠む場合は「語」の文字が詠み込まれていけばよく、「語感」「物語」のような熟語にしても、また「語る」「語らふ」のように訓読しても差し支えありません。

●詠進の期間

お題発表の日から9月30日(土)までとし、郵送の場合は、消印が9月30日(土)までのものを有効とします。

●郵便のあて先

〒100-8111 宮内庁」とし、封筒に「詠進歌」と書き添えてください。詠進歌は、小さく折って封入して差支えありません。

●詳細について

疑問がある場合には、直接、宮内庁式部職あてに、郵便番号、住所、氏名を書き、返信用切手をはった封筒を添えて、9月20日(水)までに問い合わせてください。また、要領などにつきましては、宮内庁ホームページ(<http://www.kunaicho.go.jp/>)をご参照ください。

もっと広げよう気づきの輪
～生きづらさを抱える人への支援のあり方～

あなたの身近にいる人は、一人で悩み、生きづらさを抱えていませんか？

誰もが地域で自分らしく暮らし続けていくために、寄りそい、支えあい、つながりながら、こころのSOSに気づきあう輪を広げていきましょう。

日時 平成29年 3月15日(水)
13:30～15:30

場所 御坊商工会議所 4階大会議室

定員 100人(どなたでも参加できます)

講師 三田 優子先生

申込 御坊市役所健康福祉課まで

※この講演会は御坊市と和歌山県精神保健福祉協会御坊支部の共催です。

■お問い合わせ先
御坊市役所健康福祉課
☎ 23-5645

「お誕生日おめでとう！」コーナー 写真の募集について

「お誕生日おめでとう！」コーナーでは、1～5歳の誕生日を迎えるお子さん（町内にお住まいの方）を、紹介しています。お子さんにとってもご家族にとっても、きっと記念になると思います。ぜひ、素敵な1枚をお送りください。

応募方法：

- ・お子さんの名前（読み仮名）、誕生日、年齢、お子さんへのメッセージ（40文字以内）、保護者氏名、電話番号、住所（大字まで）などを記入した応募用紙と、お子さんの写真（可能であればデータ）を、企画政策課までお送りください。

※詳しくは、企画政策課までお問い合わせください。

笑顔を待っています。お気軽にご連絡ください

◎対象 …………… 4月に1～5歳の誕生日を迎えるお子さん

◎締切日 …………… 3月6日(月)

◎メッセージ …………… 文字数は40文字以内

※応募多数の場合は、先着順とします。



メールでも受け付けています。
申込用紙はHPからダウンロード
できます。

mail:kikaku@town.wakayama-inami.lg.jp

■お問合せ先/企画政策課 ☎42-1736

日曜無料相談 (相続・遺言など)

～相続でもめないために
公正証書遺言を！～

御坊公証役場では、3月から、毎月1回、第4日曜日に相続・遺言などの「日曜無料相談」を始めます。

3月の相談日 3月26日(日)
9:00～16:00

場 所 御坊公証役場
(御坊市湯川町小松原549-1
アスリービル1階)

※事前に予約してください。

※4月以降も、毎月第4日曜日に実施します。



■お問い合わせ先
御坊公証役場
☎22-7320

コミュニティバス 利用状況(1月)

稲原ルート	2人
切目川ルート	41人
合計	43人

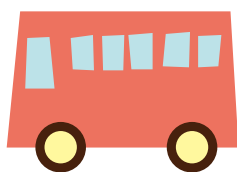

心配ごと相談所 行政相談・消費生活相談所 開設

【開 設 日】平成29年3月9日(木)
【会 場】社会福祉センター
【相談時間】10:30～15:00



■お問い合わせ先
印南町社会福祉協議会
☎42-1433

ひまわり教室 (育児教室)のご案内

3月の活動は、「ひまわり教室終わりの会」です。

【日 程】平成29年3月17日(金)

【受 付】9:30～

【場 所】いなみっ子交流センター

【持ち物】お茶、タオル



■お問い合わせ先
教育委員会教育課
☎42-1700

3

2017年
平成29年

月号 まちのカレンダー



日	月	火	水	木	金	土
			1 ●よちよち会 ●倒れんジャー 9:00~11:00	2	3 ●血管げんき教室5	4
5	6 ●はつらつママ教室	7 ●スマイル ●ひよこクラブ	8 ●よちよち会 ●倒れんジャー 9:00~11:00 ●いきいきサロン 13:00~14:30	9	10 ●運動deリフレッシュ 教室	11
12	13	14 ●乳幼児健康相談 ●スマイル	15 ●倒れんジャー 9:00~11:00	16 ●巡回職業相談及び 生活相談 (みずほ会館) 13:00~15:00	17 ●巡回職業相談 (切目社教センター) 13:00~15:00 ●ひまわり教室	18 ●春の軽トラ市
19 ●開庁日 住民福祉課 税務課	20	21 ●スマイル ●ひよこクラブ ●さくらんぼ ●つれもて健康 ウォーク	22 ●よちよち会 ●倒れんジャー 9:00~11:00 ●いきいきサロン 13:00~14:30	23 ●3歳児健診 ●生活相談 (切目社教センター) 13:00~15:00	24 ●献血 ●運動deリフレッシュ 教室	25
26	27	28 ●スマイル	29 ●倒れんジャー 9:00~11:00	30	31 ●国保税第9期納期限	

人の動き

平成29年1月31日現在

世帯: 3,234世帯 (-11)

人口: 8,493人 (-28)

男性: 4,007人 (-18)

女性: 4,486人 (-10)



※()内は平成28年12月31日との比較です。
※外国人の人口を含みます。

編集後記



カックン



エルちゃん

連絡先

kikaku@town.wakayama-inami.lg.jp

印南町役場の新庁舎が、ついに完成しました。住民の皆さまにおかれましては、多大なるご理解とご協力をいただき、誠にありがとうございました。

今月号では、印南町の新庁舎を特集しています。新庁舎の内部やバリアフリー、防災拠点としての機能などを紹介していますので、ぜひご覧ください。



直接
つながります

総務課 42-0120
税務課 42-1731
生活環境課 42-1732
出納室 42-1733
建設課 42-1734

企画政策課 42-1736
産業課 42-1737
住民福祉課 42-1738
議会事務局 42-1739
教育委員会 42-1700

公民館 42-1702
切目社会教育センター 43-0773
保健センター 43-8060



この広報誌は環境と資源を守る再生紙・植物油インキを使用しています。