

Public relations Inami 【広報・いなみ】

Inami



特集

防災まめ知識特集号
～被災者になる前に～

2018.3

No.272



防災まめ知識

特集号

被災者になる前に

災害から命を守る対策

3月11日で東日本大震災から7年が経ちます。東日本大震災では、15,893人の尊い命が犠牲になりました。我々はこのことを風化させず、教訓としていかなければなりません。来たるべき災害に備えて、防災に対する意識を高めましょう。

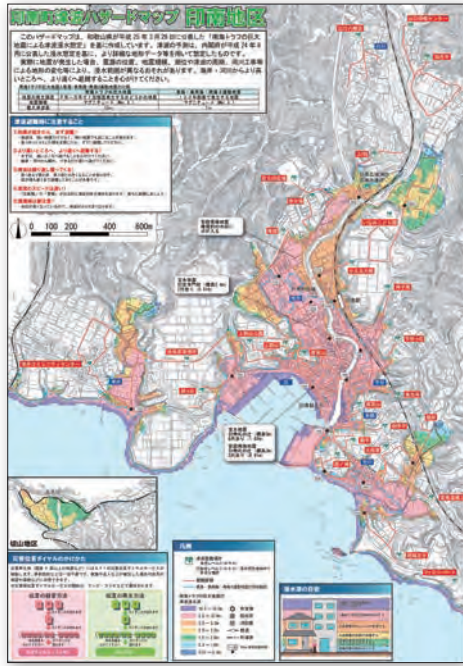

1. ハザードマップ、避難場所、避難ルートを確認しましょう！

災害が発生した時に慌てないためにも、町が発行しているハザードマップで避難場所、避難

ルートを事前に確認しておきましょう。ハザードマップは、皆さまのご家庭にお配りしています。また印南町ホームページにも掲載しているので、ぜひ一度確認してください。

- ① 町が発行しているハザードマップを確認する。↓② 災害時の危険箇所を把握する。↓③ 避難場所、避難ルートを確認する。

2. 住まいの耐震化を進めましょう！

昭和56年5月31日の建築基準法改正以前に着工された建物は、大規模地震が発生した場合に倒壊する可能性が高い場合があります。住宅の耐震改修を行います。印南町では昭和56年6月以前に建築された木造住宅の耐震診断を無料で行っています。

詳しくは、役場総務課までお問い合わせください。



3. ガラス飛散防止フィルムを貼りましょう

食器棚のガラスが割れて破片が飛び散ったり、食器が飛び出したりすると危険です。ガラス飛散防止フィルムをガラスに貼ることにより、飛散を防止することができます。ガラス片や割れた食器が飛散した場合に備えて、スリッパや運動靴を履けるようにしておくことも大切です。

4. 家具や冷蔵庫などを固定しましょう！

大型の家具には転倒防止器具を取付けましょう。転倒防止器具には、金具式、ポール式、ストッパー式などがあります。冷蔵庫やテレビには粘着マットや

固定ベルトで固定することも有効です。

しかし、地震の揺れにより金具が外れたり、固定した先の壁や天井自体が崩れたりする場合があります。倒れやすい家具は寝室や部屋の出入り口にはおかないようにしましょう。

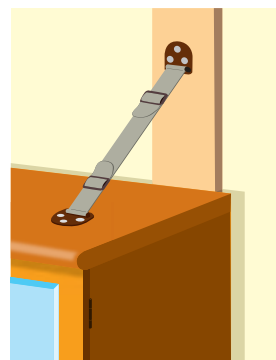

印南町では高齢者世帯などを対象として、家具転倒防止器具の購入・設置に関して最大7,000円の補助金を交付しています。

5. 自主防災組織の活動に参加しましょう

自主防災組織とは地域の住民が防災活動を実施するために、自発的に結成する組織です。共同で物資の備蓄や、いざという時の安否確認、避難誘導などの活動を行います。区の代表や役員が、自主防災

非常持ち出し品、備蓄品チェックシート

- | | | |
|-----------------------------------|--------------------------------|---------------------------------|
| <input type="checkbox"/> 現金 | <input type="checkbox"/> 預金通帳 | <input type="checkbox"/> 印鑑 |
| <input type="checkbox"/> 保険証 | <input type="checkbox"/> 免許証 | <input type="checkbox"/> 非常用飲料水 |
| <input type="checkbox"/> 非常食 | <input type="checkbox"/> 懐中電灯 | <input type="checkbox"/> ヘルメット |
| <input type="checkbox"/> 防災ずきん | <input type="checkbox"/> 靴下 | <input type="checkbox"/> 毛布 |
| <input type="checkbox"/> ライター・マッチ | <input type="checkbox"/> 救急箱 | <input type="checkbox"/> ロープ |
| <input type="checkbox"/> 工具セット | <input type="checkbox"/> ビニール袋 | <input type="checkbox"/> 携帯トイレ |

※これは一例です。各ご家庭でチェックシートを作ってみてください。



組織の代表者や役員を兼職する「重複型」が一般的です。印南町内では大半の地域で自主防災会が結成されており、1年のうち何度か活動が行われています。地域の自主防災会活動に参加することで地域の連帯感も高まり、防災力の向上につながります。

6. 非常持ち出し品、備蓄品の準備

もしもの時に備えて、非常持ち出し品、備蓄品を準備しま

しよう。

非常持ち出し品とは、地震や津波など緊急に避難する必要がある場合に、最初に持ち出すものです。できるだけ身軽に避難できるように、特に必要なものを用意しましょう。

備蓄品とは、避難生活に備えて家庭で蓄えておくものです。大地震が起こった場合、電気水道、ガス、食糧などの供給が途絶え、日常生活に重大な影響をおよぼすことがあります。各家庭で3日以上の上の備蓄が必要であるといわれています。

また、各家庭の家族構成により必要なものが変わってくるので、それぞれの家にあった備蓄を考える必要があります。

7. 災害時に配慮が必要な方への支援を！

お住まいの地域でも、何らかの支援が必要な方々について、どのような支援が行えるか、地域の皆さんで話し合っ、手順や責任者を決めておきましょう。

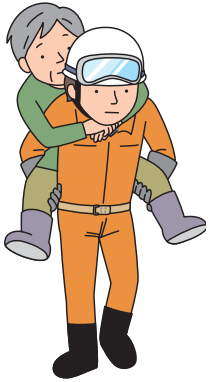

「避難行動要支援者」とは？

災害対策基本法では、災害時に配慮が必要な方を、次のように区分しています。

○要配慮者・・・高齢者、障害者、乳幼児その他の特に配慮を要する方

○避難行動要支援者・・・要配慮者の中でも、自ら避難することが困難な方で、円滑かつ迅速な避難の確保を図るために特に支援を有する方

防災アプリ「みたちヨ」を活用しましょう！

「みたちヨ」とは、スマートフォンで無料アプリをダウンロードすればどなたでも利用できる、GPSを利用した避難誘導システムのアプリです。



「自助5割、近助2割、共助2割、公助1割」の考え方

災害への備えには「自助」「共助」「公助」の3つがあります。さらに昨今では「近助」という言葉も使われてきています。

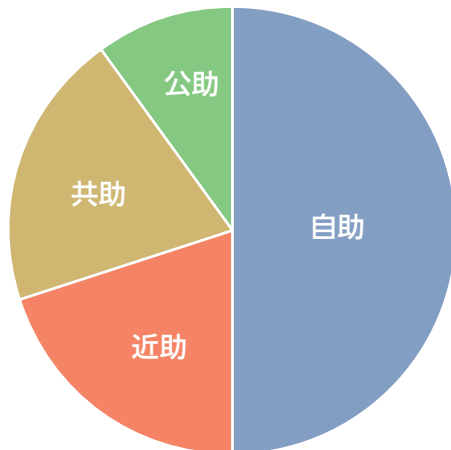

- 〔自助〕** 自分の力で自分の身を災害から守る
- 〔近助〕** 近くにいる人が近くの人を助ける
- 〔共助〕** 地域の人々が協力する
- 〔公助〕** 国や市町村が対応、支援する

「近助」とは、体が元気なうちは助けられる人から助ける人へ、守られる人から守る人へ立ち位置を替え、「隣人に関心を持ち、必要な時は見返りを求めず、近くにいる人が近くにいる人を助ける」という、身近な人同士での助け合いを指します。「共助」という言葉がよく使われますが、近くの人同士の助け合いの面を

より強調したのが「近助」です。また、大規模な災害が発生した時には、役場や消防署などの防災機関だけでは十分な対応はできません。東日本大震災では、地震や津波によって、行政機能や公的機能が麻痺するケースもありました。被災者になった時大事なのは、従来から言われてきた「自助」と「共助」に加えて「近助」です。また、それらを支える「事前の備え」が重要になってきます。

お問い合わせ先 総務課 ☎42-0120

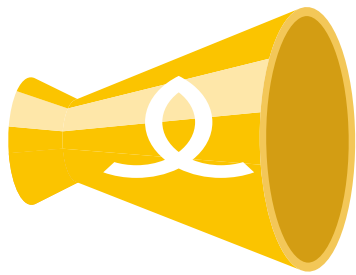

印南町からの お知らせ

Information

身体障害者手帳等をお持ちの方へ 後期高齢者医療からお知らせ

65歳以上75歳未満で下記のいずれかに該当する方は、後期高齢者医療に加入することができます。

- 身体障害者手帳1・2・3級をお持ちの方
- 身体障害者手帳4級をお持ちの方で、音声・言語・そしゃく機能障害に該当する方、または下肢障害1号、3号、4号に該当する方
- 療育手帳A1・A2をお持ちの方
- 障害基礎年金1・2級の国民年金証書をお持ちの方
- 精神障害者保健福祉手帳1・2級をお持ちの方

後期高齢者医療に加入するとどうなるの？

- 医療機関での自己負担が1割（ただし、現役並み所得者は3割）になります。
- 国民健康保険税より保険料が安くなる場合があります。

加入の手続きはどうすればいいの？

障害の状態を明らかにするための身体障害者手帳・療育手帳などと、現在お持ちの健康保険証、印かんをお持ちのうえ、住民福祉課で手続きを行ってください。

お問い合わせ先 **住民福祉課** ☎42-1738

Information

印南町地域包括支援センターからの みんなで支え合い²⁴



～認知症が心配な人におすすめ！いきいきサロン～

認知症予防には「脳を使う」こと「脳の血流を増やす」ことが大切です。現在、印南町公民館を活動場所として、認知症予防に効果的な「いきいきサロン」を開催しています。皆さまも、ぜひご参加ください。

● いきいきサロンの効果

脳を使う

人と話す、簡単なゲーム、歌を歌う

脳の血流を促進

よく笑う（運動と同じくらいの効果あり）

● いきいきサロン

開催日 第2、4水曜日 13:00～14:30

場所 印南町公民館和室

内容 童謡を歌う、簡単なゲーム、茶話会など（その日により変わります）

参加費 100円（おやつ代）

お問い合わせ 道 信慶（☎42-0115）

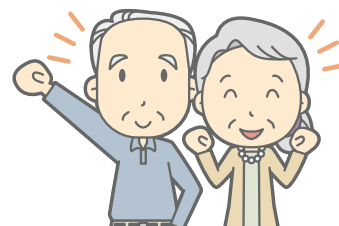

高齢者の生活や認知症のことでの相談は

印南町地域包括支援センター
在宅介護支援センター

☎42-1738（役場内）

☎42-1433（印南町社協内）

☎42-8110（カルフル内）

Information

国民健康保険の保険証の色と一部表記が変わります

4月から医療機関で診察を受けるときは、新しい保険証を窓口に表示してください。

平成30年度はうすい青色になります。3月下旬にご自宅に送付しますので、保険証が届きましたら、お名前などに間違いがないかご確認ください。もし、間違いなどがありましたら、住民福祉課までご連絡ください。

また、平成30年度国民健康保険制度の改正に伴い、保険証の表記が一部変わります（都道府県名の追加など）。

※被保険者の資格がなくなったときや、保険証の記載事項に変更があったときは、速やかにその旨を届出してください。職場の健康保険に加入した場合は、加入日（資格取得日）が確認できる書類などをご持参ください。



※実際の保険証とは、若干色が異なります。

印鑑登録証(カード)が変更になります

平成30年3月1日より、カードのデザインが新しいものへと変更になります。そのため、新たに印かん登録をされる方には新デザインのカードの交付となります。

※旧デザインのカードもこれまでと変わらず使用することができますので、現在、カードをお持ちの方は新たに登録して頂く必要はありません。なお、紛失・破損以外でのカードの再登録などは行いませんのでご了承下さい。



新デザイン（見本）↑

お問い合わせ先 **住民福祉課** ☎42-1738

Information

卒園式・入園式と卒業式・入学式のご案内

●いなみこども園の 卒園式・入園式の日程

卒園式 3月24日(土)
9:30～
入園式 4月 5日(木)
9:30～

●小学校の卒業式・入学式の日程

卒業式 3月22日(木)
9:00～
入学式 4月 9日(月)
10:00～

●中学校の卒業式・入学式の日程

卒業式 3月 8日(木)
9:00～
入学式 4月 9日(月)
13:30～

小・中学校へ入学されるお子様の保護者の方へ印南町教育委員会から入学通知書を送付しています。次のような場合は教育委員会までご連絡ください。

1. まだ入学通知書が届いていないとき
2. 入学通知書を受け取った後、他の市町村に転出される時
3. 入学通知書に書かれた入学指定学校以外への入学を希望される時

お問い合わせ先 **教育委員会教育課** ☎42-1700

健康ひろば

● 子どもの健診・健康相談 場所:保健センター

◆ 乳幼児健康相談

6か月児と2歳児にはブックスタート、1歳児と2歳児にはむし歯予防のお話もあります。

【対象】6か月児(平成29年8月生)、1歳児(平成29年1月生)、2歳児(平成27年12月生)

【日程】3月12日(月)

◆ 3歳児健診

歯科健診もあります。

【対象】平成26年7月～9月生

【日程】3月22日(木)



● はつらつママ教室 場所:保健センター

【内容】「ベビーマッサージ」を体験してみませんか？

理学療法士が優しく分かりやすく教えてくれます。

また助産師からの「育児ワンポイントアドバイス」もあります。

【日程】3月5日(月)

【時間】13:30～15:00頃



● 運動 de リフレッシュ教室 場所:保健センター

少しずつ暖かくなってきましたね。体もしっかり動かしましょう！

【日程】3月9日(金)、23日(金) 【時間】19:30～20:30



● 血管げんき教室 場所:保健センター

【日程】運動編:3月 2日(金) 有酸素運動が血管を鍛えます！

栄養編:3月16日(金) バランスのとれた食生活について

【時間】19:00～21:00(2日とも)



今年度の子宮がん検診、乳がん検診、歯周病検診の期限は3月31日までです。

お手元にこれらの受診券をお持ちで、まだ受診されていない方は、機会をみて受診してください。

お問い合わせ先 **保健センター** ☎43-8060



子どもの健康学習会

今回のテーマは「子どものむし歯予防は、大人のお口の健康から」です。
保護者以外の方のご参加も大歓迎です！

日 時 3月15日(木)
受付時間 9:40～9:55
場 所 保健センター
講 演 10:00～11:00
講師 和歌山県口腔保健支援センター
小畑 充彦 先生

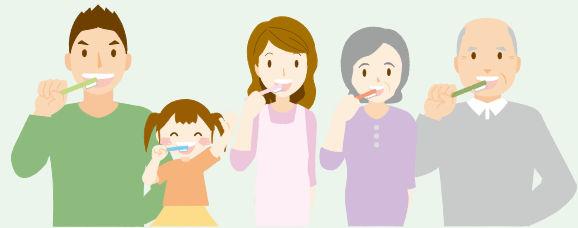

申 込 み 平成30年3月9日(金)まで
保健センター(☎43-8060)にお電話ください(平日8:30～17:15)
*講演終了後(11:00から約30分)個別相談の時間も設けております。ご希望の方は申込み時にお伝えください。

健康日高21 運動習慣定着事業

つれもて健康ウォークに参加しませんか

日 程 3月20日(火)
受付時間 13:00～
(開会 13:30～)
集合場所 共栄花の里産品所
(宮ノ前382)前

つれもて健康ウォークコース

共栄花の里産品所→乳の地藏さん→
玉の権現・安産の神様→名杭の十一面観音さん→
共栄橋→共栄花の里産品所
約4.2km、所要予定時間1時間30分のコースです。



- 対 象** 原則、印南町に在住の方(先着30名)
- 参加費** 無 料
- 持 参 品** 歩きやすい服装・帽子・タオル・お茶など
- 運動指導** 神内 義博 健康運動指導士
※雨天の場合は、印南町保健センターで運動教室を行います。
- 申 込 み** 平成30年3月13日(火)まで
保健センター(☎43-8060)にお電話ください(平日8:30～17:15)
- 留 意 点** 当日は、万全の体調のもとで参加願います。万一、事故が発生した場合、主催者の保険の契約範囲内での対応、および救急・医療関係への連絡の対応はいたしますが、それ以外の責任は負いかねますのでご了承ください。

～ 健康日高21推進協議会・印南町役場 ～

●キノピー教室 1月25日



和歌山県主催のキノピー教室が、いなみこども園で開かれました。

この教室は、和歌山の森に住む木の子ども妖精キノピーの紙芝居を通して、子どもたちに森林の役割や大切さを伝えるために開催されています。日高振興局の職員が紙芝居を披露すると、園児たちは真剣な面持ちで話を聞いていました。

紙芝居の後はキノピーと触れ合う機会があり、握手をしたり一緒に記念撮影をして、園児たちはとても嬉しそうな笑顔を見せていました。

●第54回日高地方駅伝競走大会

1月28日



第54回日高地方駅伝競走大会が美浜町で開催され、御坊・日高の1市6町から7チームが出場しました。

小学生女子3名、小学生男子3名、一般3名の計9名でチームが結成され、美浜町役場がスタートとなるコースを走りました。沿道からのあたたかい声援を受けながら、選手たちはゴールを目指して懸命にタスキをつなぎました。

印南町の総合タイムは67分26秒で、順位は6位でした。選手の皆さま、お疲れ様でした。

●印南町で農山漁村魅力発信動画が撮影されました 2月3日



農林水産省で実施する「農山漁村魅力発信動画」の撮影が印南町で行われました。これは、農山漁村に存在する様々な地域資源や、地域活性化に向けた取り組みを行う人々の活動を通じて農山漁村の魅力動画を発信することで、それらに対する国民の関心を高めることを目的としています。

今回の動画では、町内の小学生や有志の皆さまの協力を得て、コミバス運行や、郷土食の「かきませごはん」を作る様子が撮影されました。





まちのできごと 写真コーナー

第20回いなみ・商店街駅伝

印南町商工会青年部主催の「第20回いなみ・商店街駅伝」が、1月28日（日）に、いなみ商店街特設コースで行われました。

小学生の部、一般の部、ファミリー駅伝の部、仮装の部、親子マラソンの部の各部門ごとに競技が行われ、ランナーたちはゴールを目指してタスキをつなぎました。毎年恒例の仮装の部では、人気キャラクターやテレビでよく見かける人物などの仮装をした参加者がいなみ商店街を練り歩きました。とても賑やかなイベントとなりました。





地震と津波

印南町長 **日裏 勝己** (ひうら かつみ)

平成7年1月17日5時46分に発生し、6,434名が犠牲となった阪神淡路大震災からすでに23年が経ちました。今年も17の文字をかたどった灯りや、犠牲者を追悼する行事が各地で行われました。遺族をはじめ震災を直接経験していない世代の若者も加わり、祈りが捧げられたとの報道もされてきました。

そして、記憶にも新しい平成23年3月11日に発生した悲惨な東日本大震災から、今月で7年を迎えます。多くの犠牲者、行方不明者を出し、いまだ多くの方が避難生活を余儀なくされています。また、この先の復興には多くの費用と時間が必要となります。

私たちの住む地域も、過去何度となく地震・津波に襲われています。慶長地震から102年後の1707年に宝永南海地震(※死者176名)が発生、147年後の1854年に安政南海地震(死者0名)が、92年後の1946年に昭和南海地震(死者16名)が発生、特に津波により大きな被害を出しています。大地震・津波は、92年から147年間隔で発生してお

り、今年も昭和南海地震から72年が経ちます。この記録から注目しなければならぬことは、死者数です。宝永南海地震では176名、安政南海地震では0名となっており、宝永南海地震で多くの犠牲者が出た教訓は147年の間、地域の人々により語り伝えられ、安政南海地震では犠牲者を一人も出しませんでした。ところが、発生の間隔が55年短い92年後の昭和南海地震は、規模からすれば小さかったにもかかわらず16名の犠牲者を出し、教訓として語り伝えることができなかったこととなります。この極端な違いは、今後の防災・減災対策に大きく役立つものと考えます。

印南町に残されている過去の記録からしても、いかに人の命が大切であるかがうかがえます。犠牲となられた家族、肉親、親友、地域の人々への思いは、深い傷となり決して癒されることなく、そんな思いを誰一人にも味わってほしくありません。今も日本各地で発生している自然災害の驚異は想像をはるかに超え、人間の力ではどうすることもできませんが、災害から

生命を守ることはできません。危険を察知し、素早く安全なところに避難することが「一人の犠牲者も出さない、出させないこと」につながります。

紀伊半島沖の南海巨大地震・津波は必ず発生し、一日一日近づいていることは確かです。私たちは「先人から得た教訓をいかに次世代に伝えられるか」これからもしっかりと取り組んでいかなければならないと、改めて思っています。

※印定寺の合同位牌は162名となつていますが、印南の死者の総数は過去帳によると176名です。

参考文献
印南中学校津波研究班「知っていますか？地震と津波 Part.2.2013」



図書室通信

～レッツ!
エンジョイリーディング～

新刊新着のお知らせ！

絵本・児童書

ぼくたち負け組クラブ アンドリュー・クレメンツ
 ジャングルのサバイバル 6 洪 在徹
 絵物語古事記 富安 陽子
 ようかい先生とぼくのひみつ 山野辺 一記
 とことんー孫正義物語ー 井上 篤夫
 うそうそかわうそのむかしばなし はやし ますみ
 あかまるどれかな? しみず だいすけ
 ぎゅっ ミフサマ
 ようかいりょうりばんづけ 澤野 秋文
 とけいの3をとりにどせ うえだ しげこ
 ほか

一般書

婚活中毒 秋吉 理香子
 彼方の友へ 伊吹 有喜
 ふたご 藤崎 彩織
 人間タワー 朝比奈 あすか
 百貨の魔法 村山 早紀
 あんた、ご飯食うたん? 中本 忠子
 病気と薬ウソ・ホントの見分け方 名郷 直樹
 コーヒーはぼくの杖 岩野 響
 数をかぞえるクマ サーフィンするヤギ ベリンダ・レシオ
 卒母のススメ 西原 理恵子+卒母ーズ
 ほか

newbook

公民館図書室の本は、印南町の
 ホームページから検索することが
 できます。
<http://www.town.wakayama-inami.lg.jp/>



掲

示

板

税務署からのお知らせ

国税庁ホームページによる申告書作成について

確定申告書の作成はご自宅などで！

国税庁ホームページで申告書の作成ができ、印刷・郵送により税務署に足を運ばず申告書の提出ができます。タブレット端末などで作成し、コンビニなどで印刷（有料）ができます。

パソコン・タブレット端末などによる確定申告書などの作成方法については、国税庁ホームページ（www.nta.go.jp）をご覧ください。

国税HPによる申告書作成に関するお問い合わせ ☎ 0570-01-5901（全国一律市内通話料金）

公的年金などを受給されている方

公的年金などの収入金額の合計額が400万円以下で、かつ、公的年金などに係る雑所得以外の所得金額が20万円以下である場合には、所得税および復興特別所得税の確定申告書の提出は不要です。

ただし、所得税および復興特別所得税の還付を受けるため、株式などの損失を翌年に繰り越すためなどの申告書は提出することができます。なお、住民税の申告については、お住まいの市町の窓口にお尋ねください。

記帳・帳簿などの保存制度について

事業所得、不動産所得または山林所得を生ずべき業務を行っている全ての方は、記帳と帳簿などの保存が必要です。

■お問い合わせ先 御坊税務署 ☎ 22-0695（代表）

自衛官など募集について

試験項目	受験資格	内 容	給与・手当など	受付期間	試験日	
自衛官候補生	採用予定月の1日現在、18歳以上27歳未満の男子	自衛官になる一般的コース(任期制)任期は陸2年、海・空は3年とし、選抜試験により曹、幹部自衛官への道も開かれています	【平成29年2月1日現在】 候補生手当(月額) 13万800円 自衛官任用一時金 17万6,000円 自衛官初任給(月額) 16万6,500円 特例退職手当：陸(1任期) 約56万円 (2任期) 約142万円 (累計) 約199万円 海・空(1任期) 約93万円 (2任期) 約148万円 (累計) 約241万円	年間を通じて行っています		
予備自衛官補	一般	18歳以上34歳未満の者	3年以内に50日の教育訓練を受け、予備自衛官として必要な知識および技能を習得します	教育訓練召集手当(日額) 7,900円	平成30年4月6日まで	平成30年4月中旬
	技能	18歳以上で国家免許資格などを有する者(保有資格により53歳~55歳未満まで)	2年以内に10日の教育訓練を受け、専門技能を活用した予備自衛官として必要な知識および技能を習得します	教育訓練召集手当(日額) 7,900円	平成30年4月6日まで	平成30年4月中旬

■お問い合わせ先
自衛隊御坊地域事務所 ☎ 23-0020

救急車の適正利用を！その119番、緊急ですか？

救急車の出動件数が過去最高に！

昨年の救急出動件数は2,543件で、過去最高を更新しました。全国的に救急件数が増加しており、日高広域消防本部管内でも同様に年々増加しています。

救急車の台数には限りがあります。救急出動が増加すると、同時期に119番をした時、一番近くにある消防署の救急車が出動している可能性が高くなり、遠くの救急車が出動することになって、到着が遅れ、救える命が救えなくなる恐れがあります。救急車の正しい利用について、考えてみてください。

- 緊急性のない状態で救急車を呼んでいませんか？
- 夜間・休日の病院がわからないという理由で利用していませんか？
- タクシーなどの交通機関の代わりに利用していませんか？

平成29年中の救急出動件数は、2,543件で、1日平均7件出動しています。救急搬送した傷病者は2,413人で、その内訳を見てみると、軽症(入院の必要がない)が1,123人、中等症(3週間未満の入院が必要)が881人、重症(3週間以上の入院が必要)が337人、死亡が72人で、傷病者の半数近くが、入院の必要がない軽傷者を搬送していることとなります。

本当に救急車を必要としている人がそこにいます。救急車の適正利用をお願いします。

■お問い合わせ先 日高広域消防本部 ☎ 63-1119

3月
生まれお誕生日
おめでとう!こたに ま お
小谷 真央ちゃん(1歳/平成29年3月1日生)
印南町印南お誕生日おめでとう🌟
これからも笑顔いっぱい、
元気に育っていきますように🍌❤
(家族より)

笑顔を待っています。お気軽にご連絡ください

- ◎対象 …………… 4月に1～5歳の誕生日を迎えるお子さん
- ◎締切日 …………… 3月7日(水)
- ◎メッセージ …………… 文字数は40文字以内
- ※応募多数の場合は、先着順とします。

メールでも受け付けています。
申込用紙はHPからダウンロード
できます。

mail:kikaku@town.wakayama-inami.lg.jp

■お問合せ先/企画政策課 ☎42-1736

事業者の皆さまの『よろず』
相談を担当者がお近くの
振興局でお受けします

「よろず支援拠点」は、国が全国に設置する無料の経営相談所です。事業者の皆さまに売上拡大・経営改善などのお悩みをお気軽にご相談頂けるよう、定期的に出張相談会を開催しています。さらに平成30年度より地区担当制とし、今まで以上に事業者の方の継続的支援を実施してまいります。ぜひご利用ください。(基本的にご予約をお願いしています)

日 時 毎月第2・4木曜日
9:30～17:15

※祝日、年末年始を除く

場 所 日高振興局(担当 矢埜)

費 用 無料

申し込み・問い合わせ 和歌山県よろず支援拠点(公益財団法人わかやま産業振興財団内)
※詳しくは、ホームページ<https://yorozu-wakayama.jimdo.com/>出張相談会/をご覧ください。

■お問い合わせ先
和歌山県よろず支援拠点
(公益財団法人わかやま産業振興財団内)
☎ 073-433-3100

コミュニティバス
利用状況(1月)

稲原ルート	4人
切目川ルート	27人
合計	31人

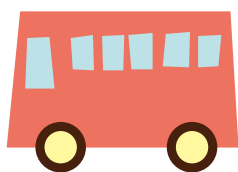
心配ごと相談所
行政相談・消費生活相談所
開設

【開設日】3月8日(木)
【会場】社会福祉センター
【相談時間】10:30～15:00



■お問い合わせ先
印南町社会福祉協議会
☎ 42-1433

ひまわり教室
(育児教室)のご案内

3月の活動は、「ひまわり教室おわりの会」です。

【日程】3月16日(金)

【受付】9:30～

【場所】いなみっ子交流センター

【持ち物】お茶、タオル



■お問い合わせ先
教育委員会教育課
☎ 42-1700

3

2018年
平成30年

月号 まちのカレンダー



日	月	火	水	木	金	土
				1 ●巡回生活相談 (社教センター) 13:00~15:00	2 ●血管げんき教室 (第4回)	3
4	5 ●はつまつママ教室	6 ●スマイル ●ひよこクラブ ●さくらんぼ	7 ●よちよち会 ●倒れんジャー 9:00~11:00	8 ●町内中学校 卒業式	9 ●運動deリフレッシュ 教室	10
11	12 ●乳幼児健康相談	13 ●スマイル	14 ●よちよち会 ●倒れんジャー 9:00~11:00 ●いきいきサロン 13:00~14:30	15 ●子どもの健康学習会 ●巡回職業相談及び 生活相談 (みずほ会館) 13:00~15:00	16 ●巡回職業相談 (社教センター) 13:00~15:00 ●血管げんき教室 (第5回) ●ひまわり教室	17 ●春の軽トラ市
18 ●開庁日 住民福祉課 税務課	19	20 ●スマイル ●ひよこクラブ ●さくらんぼ ●つれもて健康 ウォーク	21 ●倒れんジャー 9:00~11:00	22 ●3歳児健診 ●町内小学校 卒業式	23 ●運動deリフレッシュ 教室	24 ●いなみこども園 卒園式
25	26	27 ●スマイル	28 ●よちよち会 ●倒れんジャー 9:00~11:00 ●いきいきサロン 13:00~14:30	29	30	31
4/1	2 ●国保税第9期納期限	3				

人の動き

平成30年1月31日現在

世帯: 3,260世帯 (+9)

人口: 8,397人 (+2)

男性: 3,966人 (+4)

女性: 4,431人 (-2)



※()内は平成29年12月31日との比較です。
※外国人の人口を含みます。

編集後記



カックン



エルちゃん

連絡先

kikaku@town.wakayama-inami.lg.jp

3月は卒園、卒業のシーズンです。少し寂しくもありますが、新たな旅立ちの季節でもあります。

今月号では、防災関係の特集をしています。いつ発生するか分からない災害に備えるためには、日頃から防災意識を高めることが大切です。そのためにも、ぜひ特集記事を読んでみてください。

直接 つながります 	総務課 …………… 42-0120	企画政策課 ……… 42-1736	公民館 …………… 42-1702
	税務課 …………… 42-1731	産業課 …………… 42-1737	切目社会教育センター …… 43-0773
	生活環境課 ……… 42-1732	住民福祉課 ……… 42-1738	保健センター …………… 43-8060
	出納室 …………… 42-1733	議会事務局 ……… 42-1739	
	建設課 …………… 42-1734	教育委員会 ……… 42-1700	



この広報誌は環境と資源を守る再生紙・植物油インキを使用しています。