INAMI
広報いなみ
2011・9 No.194

シリーズ防災を考える⑥
未支給年金の請求をお忘れなく！
健康ひろば

切目王子跡

Contents

今後の防災体制……2
シリーズ防災を考える⑥……3
未支給年金の請求をお忘れなく！……4
まちのできごと……5～7
健康ひろば……8～9
お知らせ……10
人の動き……11
町長メッセージ……12

海抜表示板についてのお知らせ

現在、印南町内に設置している“海抜表示板”は“設置している所の地面の海抜”の表示をしています。

今後の防災体制

半年前の東日本大震災は、今後起こるであろう大地震に対する防災意識・体制に大きな変革をもたらせました。与えられた情報が錯綜し、個人・企業・自治体・国、あらゆる機関が認識の甘さ、想定の甘さを痛感しました。

7月29日（金）には各区長様・各自主防災会会長様方にお集まり頂き、印南町の今後の防災体制（予定）について検討している内容、予定を説明をさせて頂きました。その際に発表した内容の要約と質疑応答を紹介します。

主体的な防災体制（行政主導から自主防災組織主導・住民主導へ）

今後の防災体制については、自分たちの命・自分たちの地域は自分たちで守るということを徹底した『主体的な防災体制』を構築していっていただきたいと考えています。

安全・安心基金の設置

大規模災害が起こり、復旧・復興段階になると、行政が主導していく必要があると考えます。そこで早急な資金の手当て（生活資金、見舞金）、緊急的な支出（食料調達）継続的な支出（自主防の運営費、防災に関する補助制度）を目的として、『安全安心基金』を創設し、いざという時の備えを行いたいと予定しています。

区同士の防災協定（沿岸地域を助ける共助的なもの）

例えば、印南地区を稲原地区がカバーし、切目地区を切目川と真妻地区がサポートするようにし、避難所の提供、長期的な食料の供給、日常品の融通（食料・衣類・布団）等の支援を行います。

これら協定はどちらかというと山間部の方が沿岸部を支援していくという側面が強いのですが、町としてのダメージが少なければ少ないほど、復興が早く、その恩恵は間違いなく山間部の皆さんも被ることになります。

防災袋の配布（全世帯配布を予定）

一年に一度訓練をかねて防災袋の入れ替えを予定しています。また、この防災袋や食料も、有事の際には、被災した地域に拠出していただくこともあるということをご理解いただきたいと思います。

自主防災会の強化

講演会、リーダー研修会、各種訓練（避難・炊き出し）、運営費補助、学校との連携（中学生参加）、防災教室、防災倉庫を高台に設置、避難場所の決定自主防連絡協議会の設立などを行っていきたいと考えています。

特に、自主防災会強化のために、中学生など学生を積極的に参画してもらう体制をとっていきます。

※現在、検討している内容や案（予定）です。

今こそ考える時！

もしも、今災害が起こったら…常日頃からよくよく考えることが大事です。

仕事中、外出中、また、昼夜問わずに災害は起こります。何度もお伝えしていますが、いざと言う時には自分たちの身は自分たちで守りましょう。

例えば、家具の転倒防止対策や、窓ガラスへの飛散防止措置などはしていますか？避難場所、そこへいくまでの避難経路はいくつか決めていますか？避難場所の高さは把握していますか？　家族との連絡方法は決めていますか？　災害用伝言ダイヤルや災害用伝言板の使い方を知っていますか？非常持ち出し品などの準備はできていますか？

など普段から家族で〝もしものこと〟を話し合い、防災会議を開いてください。

日頃から防災意識と防災力の向上を目指しましょう。

まだ、家族で話し合ったことがないのであれば、先の問いを家族で考えてみてください。

「備えあれば憂いなし」今だからこそ、考えに考えぬいてください！

説明会での質疑応答

Q1 海抜表示板は電柱以外に設置出来ないのか？

A1 設置場所については個人宅の壁などに設置する場合、所有者の承諾があれば問題ありません。

Q2 海抜表示板を設置する高さの基準線のようなものはあるか？

A2 表示されている海抜は設置個所の海抜ではなく設置個所の地面の海抜を表示しています。

Q3 現在設置している海抜表示板は見にくい。今回の新たな表示板と付け替えはできないのか？

A3 見やすい色等を研究していきたいと考えています。新しく付け替えた方が良いのであればそうしますし、補修して使えるようであればそうしたいと思います。

Q4 地震や津波の想定はあるが、火事が起こった際には、自主防災組織で対応するのか？

A4 して頂きます。想定では最悪で同時に150件程度が火事になるとされています。消防署や消防団にも限界があるので出来る限り、自主防災組織で食い止めて頂く事になります。

Q5 防災無線が聞こえにくいので個別受信機をつかっているが、聞こえにくい。

A5 デジタルに替えれば音質がよくなりますので交換していただければよいと思います。

Q6 指定避難所の安全性はどうなのか？今一度避難所の検討はしないのか？

A6 避難所（避難生活をする場所）避難場所（一時避難する場所・高台）の指定については必要に応じて自主防災組織で決定・変更してもらえればと考えます。

シリーズ防災を考える⑥

9月1日は防災の日

～対策と行動～

地震などにより津波が発生したら

①素早く、高所へ避難する！

津波はとても早いスピードで到達します。津波が来たら必ず逃げましょう。

「誰も逃げていないから逃げない」ではなく「率先して逃げて周囲を啓発する。まず自分が安全なところへ逃げる」より安全なところ、より高いところへ避難しましょう。

②動きやすい安全な服装で！

頭を保護し、靴はひもで締められる運動靴を履きましょう。裸足・長靴では木材やガラスの破片で傷をおったり、走って逃げにくくなり危険です。用意している非常持出品なども持って逃げましょう。

③車両は使わず、徒歩で避難する！

避難車両で道路が渋滞して、避難が遅れたり、更には被害の拡大にもつながりかねません。混乱が生じる場合がありますので、自力で逃げられる人は徒歩で避難しましょう。

また、緊急車両等の通行の妨げになりかねません。

台風への対策

台風が自分の住んでいるところにやってくるとの予報が出たら、台風の予想進路や接近する時間、接近時の強さ（勢力）をラジオ・テレビなどで気象情報を確認し、明るいうちに準備を始めましょう。万が一の停電に備えて懐中電灯やラジオ、そして予備の電池、非常用の食料を用意しましょう。

風に対する対策は、ベランダの物干竿や、犬小屋や植木鉢などの小物などが飛ばされないように固定、若しくは屋内に片づけましょう。農薬などの流出にも気をつけましょう。雨戸をしっかり閉めて、飛散防止のフィルムなどを貼ると窓ガラスが破損した場合には、より効果的です。

台風の接近時には、屋外に出るのを避け、どうしても出なければならない場合は落下物や飛んでくる物に注意しながら、風を受けにくいように体を風向に対して平行にし、傘などはなるべく差さないように心がけてください。

危険な場所

河川や海などには近づかないでください。

雨で増水した河川は境界が見えにくくなっています。海辺では暴風に伴い、波が高くなります。

視界が悪くなると誤って海に転落する危険性もあります。

また、山間部では大雨により山崩れ・がけ崩れも起こりやすくなっています。

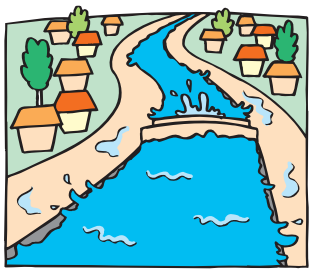

なぜ9月1日が防災の日なの？

防災の日とは大正12年9月1日に発生した関東大震災に因んだものです。

また、9月は台風の襲来が多いとされる二百十日（立春から数えて）にあたり、「災害への備えを怠らないように」との戒めも込められています。

8月30日から9月5日までは防災週間になっています。

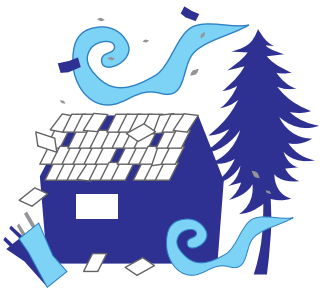

国民年金・厚生年金・障害年金を受給していた方が亡くなったら未支給年金の請求をお忘れなく！

※共済年金については共済組合で手続きになります。

未支給年金とは

年金は偶数月の15日に前々月と前月分の２ヶ月分ずつ振り込まれますが、年金を受けている方の死亡届が提出されると支給が停止します。年金は亡くなった月分まで受け取ることができるので、亡くなった方に支給されなかった年金（未支給年金）を遺族が代わりに受け取ることができます。

請求する例

9月1日に死亡した場合、9月分までの年金を受け取ることができます。10月15日に振り込まれる予定であった8月、9月分の2ヶ月分の未支給年金を遺族が請求します。

請求できる遺族

請求者には優先順位が決まっています。①配偶者　②子　③父母　④孫　⑤祖父母　⑥兄弟姉妹

請求に必要なもの

・認印
・請求する遺族の方の名義の通帳
・死亡者と遺族のつながりのわかる戸籍、住民票
・返還する年金証書（証書がなければ紛失届を提出していただきます。）
※未支給年金を請求する際に、「年金受給権者死亡届」をあわせて提出していただきます。

敬老会の開催について

目　　的　敬老の意を表し75歳以上の方を印南町体育センターに招き、敬老会を開催します。

開催期日　平成23年10月22日（土）

開催時間　〔式典〕　午後1時00分～午後1時30分（予定）
〔余興〕　午後1時40分～午後3時10分（予定）

開催場所　印南町体育センター

出欠者取りまとめ

各地区の区長様方に９月末までに「敬老会」対象者の方の取りまとめをお願いしています。

金婚式該当の方について

平成23年12月末において、結婚して50周年を迎えられる方は、9月末までに各地区の区長様に連絡してください。

まちのできごと

7月17日(日)

第６回どろんこまつりが開催されました

▲フラッグ目指してよーいドン！

印南町商工会青年部主催の第６回どろんこまつりが開催されました。水田に設置された台の上で「しり相撲」立てられた棒を取り合う「フラッグ」２人１組でゴールを目指す「２人３脚」の３競技が行われました。

7月23日(土)

印南サービスエリアで若者定住施策ＰＲ

印南サービスエリアの上下線で印南町の施策をＰＲしました。印南サービスエリアは交通量がとても多く印南町外の方々が沢山訪れます。当日は４時間あまりの間に約 1500 枚のＰＲ用丸団扇が配布されました。

7月27日(水)

防災協定調印

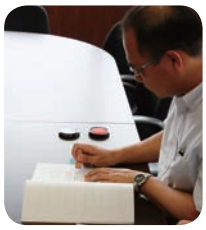

印南町では災害時の緊急避難場所として和歌山ゴルフ倶楽部、紀南カントリークラブ、ラ・グレースゴルフ倶楽部、弘龍庵と「災害時における施設の利用に関する協定」を締結しました。また、災害発生時の福祉避難所、医療救護所を確保するための「災害時等における地域の安心確保等に関する協定」をカルフール・ド・ルポ印南と締結しました。

7月30日(土)

いなみこども園で夏祭り

いなみこども園で夏祭りが開催されました。園児たちの合唱や、親子ダンス、夜店、花火など、内容も盛りだくさんで、いつもと少し雰囲気の違った園庭で、子どもたちは楽しい夏の夜のひとときを満喫していました。

7月31日(日)

和歌山県津波避難訓練

▲訓練の様子

４県（三重県・和歌山県・徳島県・高知県）共同津波訓練が行われました。午前９時、防災無線により大津波警報発令の放送が流れ、それを合図として避難訓練が開始されました。避難経路の安全を確認しながら各区各班が定めている避難場所を目指して一斉に避難しました。

8月1日(月)

平成23年度印南町表彰表彰式

今年度は里森モトヱさんに表彰状が送られました。里森さんは多年にわたりボランティア活動や社会教育活動を通じ町民の福祉増進に大きく貢献されました。

現在も通信文芸いなみの編集製本やチャリティバザーのボランティア活動やシーサイドクリーン作戦の委員を務めるなど今なお、ご活躍されています。

8月6日(土)

盆踊り大会が開かれました

印南町文化協会主催で盆踊り大会が開催されました。子どもから大人まで約 300 人が集まり、浴衣姿で楽しく踊りました。

また、当日は福引きも行われ、参加者たちは楽しい時間を過ごしていました。

7月21日～8月31日

夏休み愛のパトロールを実施

夏休み中の子どもたちを守る、愛のパトロールが実施されました。主催は印南町青少年健全育成町民会議で、印南・稲原・切目・清流の各校区ごとに、保護者や学校関係者のみなさんが夜間パトロールを行いました。

夏休み 放課後子ども教室

放課後子ども教室とは…

小学校の教室等を利用した“子どもたちの居場所づくり”の取り組みです。地域の方々の協力も得て、学習やスポーツ、文化活動、交流活動を行っています。

夏休み中も放課後子ども教室が開催されました。期間中はたくさんの子どもたちが参加し、夏休みの勉強や工作、防災ビデオを見たりマジックショーが開催されたり開催日によって内容が変わるのでとても楽しんでいました。

印南教室
（マジックショー）

切目教室
（こども科学実験教室）

清流教室
（うちわ作り）

稲原教室
（木工教室）

お問い合わせ先　教育課　☎42－1700

紹介コーナー！第1回！ 倒れんジャー教室 楽しく“人”と交流をもちましょう!!

紹介コーナーでは、町の色んな人やサークルなどを紹介するコーナーです。今回第１回目には倒れんジャー教室印南分隊の様子と参加者からのメッセージを掲載します。

倒れんジャー教室とは…

介護が必要な状態になることを防ぐため、平成 18 年から始めた運動教室です。3 か月間、運動のノウハウを学び、その後は自分たちで活動しています。

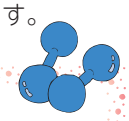

倒れんジャー教室　印南分隊　教室の様子

参加者からひとこと

倒れんジャー教室に参加して

介護予防として、高齢者向け筋肉トレーニング・ストレッチ運動を始めたこの教室も 2007 年 7 月 11 日に初めて参加して丁度今年で丸４年になります。無理なく、楽しく、参加者の方々と和気藹々に時間を過ごすこの２時間を１週間に１度ですが、体験する事によって、毎日の生活にも張りが出来ています。

同時に規則正しい食生活にも気を付ける様になり、リバウンドのないダイエットにもなっています。毎日体重計に乗り体脂肪も気にしながら楽しんでいます。

指導者の方の号令に従ってするのも良し、又、懐かしい小学唱歌を口遊びしながらステップ台運動をするも良し、昨日今日のことは忘れていても幼年期に歌った歌詞はバッチリ覚えているという現実です。

継続は力なり！！ずっと続ける事が大事、生涯現役で！！　　山口　澤子

新規 ALT のご紹介！

名　前　チュ・チアフア（愛称：マギー）
出　身　カナダ　オンタリオ州
年　齢　23歳
趣　味　小説を書くこと（ファンタジー小説・ゴシック小説）
好きな日本食　なんでも好きですが、とくにお寿司・うなぎ・うどん・和菓子が好きです。
抱　負　印南町のみなさんとたくさんコミュニケーションをとって、一生懸命頑張っていきたいです。印南町では書道、生け花、魚釣りに挑戦したいです。

学童保育（印南町学童クラブ）が10月からスタートします！

対象児童　小学校１年生～６年生
利用時間　月曜日～金曜日：放課後～午後６時まで　土曜日：午前8時10分～午後6時まで
但し延長利用として午後７時まで
場　所　印南町立いなみっ子交流センター内（印南幼稚園跡）
利 用 料　月額3,500円　但しおやつ費及び教材費として月額1,500円を徴収します。
また、利用児童２人目以降の利用料は半額となります。
申込期間　9月1日（木）～9月20日（火）まで
申 込 先　印南町教育委員会

利用申込説明会　日時：9月7日（水）　午後7時30分～
会場：印南町公民館２階　大ホール

宇杉ヶ丘団地分譲価格値下げ

潮風の香る丘

◎現在分譲区画数　26区画
◎道路幅員　4m～ 12m（歩道含）
◎建ぺい率　70%
◎容積率　150%

●区画面積　194.13㎡～
●分譲価格　6,196,461円～
●坪 単 価　87,272円～
※値下げ実施後の価格・坪単価です。

宇杉ヶ丘団地概要

宇杉ヶ丘団地は、現在随時分譲受付中です。分譲について詳しいことは、印南町役場建設課（TEL0738-42-1734）へお問い合せ下さい。
詳しい内容を掲載したパンフレットもご用意していますので、お気軽にお越し下さい。

お 知 ら せ
平成23年9月1日から値下げを実施します。
坪当たり平均単価：103,000円
（約23%　値下げ）

始まります！印南町若者定住促進助成事業

新築住宅等取得助成事業
（10月1日から交付申請受付開始）
町内において住宅を取得（新築・購入・改築）する若者に対し、それらに要した費用の一部を助成します。**（100万円）**

賃貸住宅等家賃助成事業
（10月1日から交付申請受付開始）
町に登録した民間経営の賃貸住宅等に居住する若者世帯に、家賃の一部を助成します。**（最大2万円/月）**

賃貸住宅建設用地貸付事業
（9月1日から提案書受付開始）
町内に賃貸住宅を経営しようとする事業者に、町有地を**無償で貸与し（30年間）**、民間賃貸住宅整備により若者定住を促進します。

★各事業には条件等がありますので、詳細については総務課または印南町ホームページまで。

印南町　若者定住　検 索

お問い合わせ先　総務課　☎42－0120

健康ひろば

子どもの救急学習会

場　所：保健センター

◆9月9日(金)／受付9:00～　開始9:30～

＊子どもの事故を少しでも防ぐことは、子どもの健康を守る上でとても大切な事です。また、いざという時、手当ができるかどうかは何回も練習することが大切です。参加が初めての方はもちろん、以前に参加した方も、年に１度のこの機会に再度参加されませんか？

申し込みは９月８日（木）までに保健センターへ！

お待ちしてます！

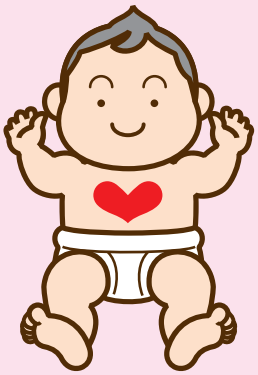

ポリオワクチン予防接種

場　所：保健センター

◆9月1日(木)・7日(水)／予備日29日(木)

対象の方には個別通知しますが、体調等で気になることがあれば事前に必ず主治医とご相談ください。

子どもの健診・健康相談

場　所：保健センター

＊通知に同封している問診票なども必ずご確認ください。

◆乳幼児健康相談：9月12日(月)

平成23年2月生・平成22年7月生・平成21年6月生。

◆3歳児健診：9月22日(木)

平成20年1月～3月生。

はつらつママ教室

場　所　保健センター

≪日時≫　◆9月21日(水)　午後１時30分～３時

≪内容≫　助産師による「妊娠中を快適に過ごすには」のお話と、沐浴の練習もあります。
ご夫婦でのご参加も大歓迎！

ひまわり教室

場　所　保健センター

月　日	内　容
9月16日(金)	新聞紙遊び

《集合》９時30分《持ってくる物》お茶、タオル

運動deリフレッシュ教室

場　所　保健センター

◆9月9日(金)・23日(金)　午後７時30分から１時間

～みんなで楽しく、いい汗流そう！～

9月		
1	木	ポリオワクチン予防接種
2	金	
3	土	
4	日	
5	月	
6	火	川又倒れんジャー
7	水	ポリオワクチン予防接種 倒れんジャー
8	木	脳トレサロン
9	金	子どもの救急学習会 運動deリフレッシュ教室
10	土	
11	日	
12	月	乳幼児健康相談
13	火	川又倒れんジャー
14	水	倒れんジャー いきいきサロン 健診結果説明会 (8/21真妻実施分)
15	木	健診結果説明会 (8/24稲原実施分)
16	金	ひまわり教室
17	土	
18	日	
19	月	
20	火	川又倒れんジャー
21	水	倒れんジャー 健診結果説明会 (8/28切目実施分) はつらつママ教室
22	木	３歳児健診
23	金	運動deリフレッシュ教室
24	土	
25	日	
26	月	
27	火	川又倒れんジャー
28	水	倒れんジャー いきいきサロン
29	木	ポリオワクチン予防接種 (予備日)
30	金	

お問い合わせ先
保健センター
☎43－8060

あなたの『こころ』お元気ですか？

～知ってほしい　大切なあなたのために～
最近、こんなことはありませんか？

◆だるくて意欲がわかない
◆疲れているのになかなか眠れない
◆食欲がなく、体重が減っている
◆好きなことでも、おっくうに感じ、楽しめない
◆物事を悪い方へ考え、自分を責めてしまう

もしかしたら、それは
「うつ」の症状かもしれません

うつ病ってどんな病気？

普段の生活で体験するストレスやからだの変化、病気などによって、ゆううつな気分が長期間続く“こころの病気”です。誰にでもかかる可能性のある身近な病気です。

うつ病は適切な治療で、治すことのできる病気です！

休　息 環境整備	相　談 （町・保健所）	服薬治療 （かかりつけ医や精神科医・心療内科医）

早期発見・早期治療が大切！！

こころの健康自己チェック

（大野裕監修「地域における自殺対策プログラム」一部改変）

ここ最近２週間以上続いている項目をチェックしてみましょう！！

- □ あまり眠れない、眠れた感じがしない
- □ 毎日の生活で充実感が感じられない
- □ これまで楽しんでやれていたことが楽しめない
- □ 以前は楽にできていたことが、今ではおっくうに感じられる
- □ わけもなく疲れたような感じがする
- □ 自分は役に立つ人間だと考えられない

２つ以上が２週間以上続いている場合はストレスがたまって、うつ的になっている可能性があります。

医療機関（かかりつけ医や精神科医・心療内科医）もしくは保健所、保健センターに相談してみましょう！

ちょっとした工夫で、症状を改善させることができるかもしれません。

たとえば…こんな症状に、こんな解消法！

●イライラする：アロマテラピー／マッサージ／半身浴／映画やテレビを見る／ストレッチなど
●眠れない：アロマテラピー／半身浴／マッサージ／寝る前にリラックスタイムをつくるなど
●気分が落ち込みがち：ウォーキングなどの軽い運動／買い物／音楽鑑賞など
●何もする気がしない：日常を離れる時間をつくる／音楽鑑賞など
●不安になる：親しい人との会話・食事／鏡の前で笑ってみる／質の良い睡眠／アロマテラピーなど
～番外編～　腹式呼吸でリラックス！『息を（鼻から）吸って、ゆっくり吐いてみましょう』

農地パトロールの強化月間です。

農業委員会系統組織が実施している『新・いきいき農地活用キャンペーン』の一環として、農地パトロールが全県的に行われます。

農業委員会では、8月から10月の3ヶ月間を農地の有効利用を呼びかける強化月間として定め、遊休農地の把握と解消・農地の無断転用防止を重点的に推進するため、町内を巡回します。

←昨年の農地パトロールの様子

お問い合せ先 印南町農業委員会事務局
☎42－1737

コミュニティバスの利用状況（7月分）

稲原ルート	切目川ルート	合　計
12人	61人	73人

職業訓練生募集

就職に有利な専門知識や技能を取得します。

募集訓練科
・テクニカルオペレーション科
（企業実習付橋渡し訓練）40歳未満
・電気設備科

募集期間 平成23年9月9日（金）～10月7日（金）

訓練期間
・テクニカルオペレーション科
（企業実習付橋渡し訓練）40歳未満
平成23年11月2日（水）～平成24年5月31日（木）
・電気設備科
平成23年11月2日（水）～平成24年4月25日（水）

受講料 無料（但しテキスト代等は自己負担）

お問い合せ先
独立行政法人雇用・能力開発機構和歌山センター訓練課
☎073－461－1532

通行規制のお知らせ

路線名　町道　印南山口線支線1号

場　所 印南町大字　印南地内
工事期間 平成23年7月20日～12月22日まで
9時～17時
規制期間 工事期間に同じ
規制内容 全面通行止め（居住車両のみ通行可）
理　由 町道拡幅工事の為
備　考 規制期間については、天候、その他の事情により変更になることがあります。

お問い合せ先
建設課　☎42－1734

今こそ　君の力を ～自衛官等募集～

試験項目	応募資格	内　容	受付期間
自衛官候補生	18歳～27歳未満（高卒見込み含む）	任期制で自衛官になる一般的コース陸は2年、海・空は3年。また選抜試験により曹・幹部自衛官への道も開かれている	男子のみ9月27日まで（女子は受付終了しました）
防衛大学校	18～21歳未満（高卒見込み含む）	部隊の指揮をする幹部自衛官を養成（学生手当あり）	9月5日～9月30日まで
防衛医科大学校		6年間で幹部自衛官医師を養成（学生手当あり）	
看護学生	18～24歳未満（高卒見込み含む）	3年間で正看護師を養成（給与支給）	

採用試験説明会のお知らせ

日　　時：平成23年9月11日（日）
10：00～15：00（随時）
場　　所：印南町公民館
説明内容：上記各コースの説明の他、進路相談等
対　　象：18歳（高卒見込み）～27歳未満（保護者等大歓迎）
身　　分：特別職国家公務員

お問い合せ先・資料請求 総務課又は
自衛隊御坊地域事務所　☎0738－23－0020
御坊市湯川町小松原410－1丸仁ビル1階（御坊駅駐車場入口）

直接つながります

総務課……42-0120
住民福祉課…42-1738
税務課……42-1731
生活環境課…42-1732
出納室……42-1733
建設課……42-1734
秘書政策室…42-1736
産業課……42-1737
議会事務局…42-1739
教育課……42-1700
公民館……42-1702
切目社会教育センター
……43-0773
保健センター…43-8060

人の動き

平成23年8月1日現在

世　帯：3,258世帯（ −5）
人　口：　9,140人（−12）
男性：　4,340人（ −4）
女性：　4,800人（ −8）
※（　　）内は7月1日との比較です。

心配事相談所開設予定

開設日	会　場	相談時間
9月 8日(木)	社会福祉センター	10:30 ～15:00
10月13日(木)	皆瀬川集会所	10:30 ～15:00
10月27日(木)	切目川防災センター	13:30 ～15:00

※相談日･相談場所について変更する場合がありますのでご了承ください。上記日程では消費生活に関する相談も同時に開設します。

お問い合わせ先　☎42−1433

風力発電事業計画に伴う環境影響評価の内容・方法についての縦覧

椛川・羽六地区で民間事業者が風力発電事業のための調査を行っています。

事業を進めるうえで必要となる環境影響評価調査（環境アセスメント）の内容・方法について縦覧しています。

ご覧いただき、広く皆さまの意見を求めます。

縦覧内容　（仮称）印南風力発電事業　環境影響評価方法書
縦覧場所　印南町役場総務課
縦覧期間　平成23年9月1日（木）～平成23年9月30日（金）
8時30分～ 17時15分（土・日曜・祝日除く）
意見書受付期間
平成23年10月14日（金）まで
計画場所　印南町椛川・羽六地区
事業計画者　三井造船株式会社

お問い合わせ先　総務課　☎42−0120

公民館でフリースポットサービス開始

印南町公民館では、無線LANによるインターネット接続サービスを行っております。
お持ちの端末（無線LAN機能の付いたもの）があれば、無料で利用できますので、お気軽にご利用ください。
サービス提供エリア：印南町公民館の1Ｆ2Ｆ全フロア
サービス提供時間：公民館の開館時平日【8：30 ～ 17：15】休日【9：00 ～ 17：00】貸館使用時【～ 22：00】
必要なもの：ノートパソコン等の端末　携帯電話（携帯電話のメールアドレス）
※利用方法、利用規約等がありますので、詳しくはホームページからご覧下さい。

お問い合わせ先　総務課　☎42−0120

図書室通信　～レッツ・リーディング～

新刊新着のおしらせ！

絵本・児童書

怪盗ブラックの宝物	那須　正幹
きつね、きつね、きつねがとおる	伊藤　遊
ごちそうだよ！ねずみくん	なかえ　よしを
このおっぱいだあれ	塚本　やすし
事件だよ！全員集合	杉山　亮
たのしいおおきいことば絵本	五味　太郎
男子☆弁当部	イノウエ　ミホコ
鳥獣戯画	辻　惟雄
ばいきんあたろー	村上　しいこ
わたしの世界ーひどいパパ	クリス・ドネール
	ほか

一　般　書

池上彰の学べるニュース　5	池上　彰
夫の彼女	垣谷　美雨
かぎ針編みのレース小物	リトルバード
関西道の駅　徹底パーフェクトガイド	シルフ
高校生レストラン、本日も満席。	村林　新吾
地震から子どもを守る50の方法	国崎　信江
世界一わかりやすい放射能の本当の話	別冊宝島編集部
父親が息子に伝える17の大切なこと	森　浩美
猫とあほんだら	町田　康
ロマンス	柳　広司
	ほか

new book

公民館図書室の本は、印南町ホームページから検索することができます。
http://www.town.wakayama-inami.lg.jp/

広報 いなみ 9月号 2011 No.194
印南町役場 秘書政策室
〒649−1534 和歌山県日高郡印南町印南2252−1
TEL0738−42−1736 印刷／㈱ウイング

町長メッセージ　町民の皆様へ

早急な制度設計を

まさに残暑の中ではありますが、皆さんお元気でしょうか？今年は「節電」ということもあって、扇風機がよく売れたということですが、暑さ対策のインターネットサイトを見ていると、快眠枕や冷却のためのスプレー、遮光シート、肌着やマットなど「対策にもいろいろあるんだな」と感心させられます。皆さんもくれぐれも、十分に対策をしていただいて、この暑さを乗り切ってくださいね。

さて、皆さんは、「世代会計」という言葉をご存知でしょうか？これは日本人が生まれてから死ぬまでに、政府に対して税金や社会保障費などの負担の総額に対し、年金や医療・介護、教育などの形で政府から受ける受益が、各世代で、どれくらい違うかの『差』を試算したもの。

国債などの債務は後の世代が負担し、また社会保障の制度についても、現行制度が続くと仮定し計算していくのですが、昨年出された、一橋大学経済研究所の小黒一正准教授の著書『2020年、日本が破綻する日』の試算によると・・・・

おおよそで申し上げますが、『60歳以上の方は、生涯に1.47億円を政府に支払う一方で、社会保障給付を1.87億円受けていて4000万円の受益超過。簡単に言えば得をしているということになります。これが50代になると＋990万円、40代では－170万円（マイナスは負担超過を意味します）、30代になると－830万円、20代では－1110万円、そして20歳未満では8310万円のマイナスとなります。この世代間の差は1.23億円あります』。ですから、若い世代からしてみれば、損をしているという感覚に陥ると同時に将来に不安を感じざるを得ません。

以前のような（右肩上がり）の経済の成長期には、放っておいてもそのパイがどんどん大きくなっていったわけですから、国民の多くがそのパイの配分にあずかることができました。しかし、これから起こりうるであろう少子化・低成長の時代ではそうはいきません。

前段、申し上げました世代会計は「今の制度や借金、人口の試算」により出来ているわけですから、年金や医療・介護等の制度改正、少子高齢化への積極的な対応、借金を減らす等の努力を行っていけば、少なくとも広がりを抑えることは出来るのですが、如何せんその政策を実行すべく主体が国なので、地方の一首長ではおのずと限界があります。

しかし、地方で出来ることが、全くないわけではありません。若者定住策をはじめ福祉政策等全世代の町民が住みやすい環境をつくることこそが、間接的ではあるけれども、こういった世代間の格差をなくしていくものと信じています。そして、そのためには、今までと同じでは駄目だということ、「継続のための変化」が大事であることはお分かり頂けると思います。

行政は作為過誤と不作為過誤のジレンマを乗り越えられなければならないと言われます。要は、新しいことをするよりもしないほうが安全だという現実から脱却すべきだということです。実際、首長の立場からしても、思い切ったことをしないほうが、波風を立てないので、そのほうが楽なのかもしれません。でもそういう時ではないんだということを、改めて、皆さんにお伝えし、今月のメッセージとさせていただきます。

平成23年度　成人式のお知らせ

平成23年度の成人式を下記の日程で行います。印南町に住所のある方には12月上旬に案内状をお送りします。町外に住所を移された方で参加を希望される方は、教育課までご連絡ください。

日　時　平成24年1月8日（日）受付：12時00分から　式典：13時30分から
会　場　印南町体育センター
対象者　平成３年４月２日～平成４年４月１日生まれの方
〔後日、成人式の運営に携わっていただく実行委員を募集します〕

お問い合わせ先　教育課　☎42−1700

PRINTED WITH SOY INK　この広報誌は環境と資源を守る再生紙・大豆油インキを使用しています。