

Public relations Inami 【広報・いなみ】

Inami



2020. **12**
No. **305**



 印南町

新切目橋歩道橋渡り初め式

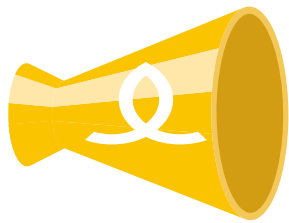

印南町からの

お知らせ

Information

📣 家屋を取り壊したときや所有者に変更があったときは手続きが必要です。

固定資産税は、毎年1月1日（賦課期日）現在の状況で課税されます。

住宅や倉庫、物置などの家屋の全部または一部を取り壊したときや、未登記家屋の所有者に変更があったときは、手続きが必要となります。**令和2年12月末まで**にお済ませください。

※住宅を取り壊した場合、「住宅用地に対する課税標準の特例」の適用がなくなることから該当の宅地の税額が上昇します。

登記されていない家屋を取り壊した場合

未登記の家屋を取り壊した場合には、「家屋滅失届」を役場税務課まで提出してください。



登記されている家屋を取り壊した場合

法務局で建物滅失登記の申請をしてください。

建物滅失登記が完了すると法務局から役場税務課へ通知されますので、原則税務課での手続きは不要です。

注意！

登記が1月1日に間に合わない場合は、あらかじめ役場税務課まで「家屋滅失届」を提出してください。

未登記家屋の所有者を変更したとき

売買・相続・贈与などで未登記家屋の所有者を変更したときは、「未登記家屋所有者変更届」を役場税務課まで提出してください。

添付書類：売買契約書、贈与証明書、遺産分割協議書などの写し

※登記されている家屋については法務局で所有権移転登記をしてください。

📣 令和3年度固定資産税の「特例措置」について

新型コロナウイルス感染症の影響で事業収入が減少した中小事業者に対して、令和3年度の固定資産税に限り、事業用家屋及び設備などの償却資産にかかる固定資産税の課税標準を軽減します。

● 軽減対象

事業用家屋及び設備などの償却資産にかかる令和3年度固定資産税

● 軽減率

令和2年2月から10月までの任意の連続する3ヶ月間の事業収入を、前年の同期間と比較し、事業収入の減少率に応じて軽減します。

事業収入の減少率	軽減率
30%以上50%未満	2分の1
50%以上	全額

● 申請期間

令和3年1月4日（月）から令和3年2月1日（月）

● 申請までの流れ

申請の前に、商工会や税理士などの認定経営革新等支援機関から申請要件などの確認を受け、期限までに役場税務課に申請してください。

詳しくは、印南町役場ホームページをご覧ください。役場総務課までお問い合わせください。（印南町HP）



町税の納付は「便利・安全・確実」な口座振替で！！

お問い合わせ先 **税務課** ☎42-1731

町営駐車場の利用者を募集しています。

印南駅前駐車場・稲原駅前駐車場の利用者を募集しています。詳しくは役場総務課までご連絡ください。

■印南駅前駐車場（印南2642-1）

	利用料金
普通自動車用	3,500円（月額）
軽自動車用	3,000円（月額）



■稲原駅前駐車場（印南原1052-7）

	利用料金
普通自動車用	3,500円（月額）
※稲原駅前駐車場に軽自動車用はありません。	



お問い合わせ先 **総務課** ☎42-0120



印南町地域包括支援センターからの みんなで支え合い⁵⁴

第7期介護保険事業計画の見直し

■事業評価

介護予防・自立支援・重度化防止・生活支援体制整備・見守りの強化のため、高齢者の居場所づくりを進めています。印南町は地理的にも広いため、高齢者の方が参加しやすい状況をつくるため、各集会所単位での開設を支援しています。

自主グループの開設

	平成30年度	令和元年	令和2年
目標数（か所）	11	13	15
実績（か所）	14	17	18（見込み）

高齢者に関する相談・連絡先

高齢者の生活ことや認知症のこと高齢者虐待のことなどで相談したいことがあればいつでもご連絡ください

印南町地域包括支援センター ☎42-1738（役場住民福祉課内）

在宅介護支援センター ☎42-1433（印南町社会福祉協議会内）

☎42-8110（カルフル・ド・ルポ印南内）



Information

📣 12月4日から10日までの1週間は『人権週間』です

第72回人権週間の行事として、印南町では次の人権啓発活動を行います。

●人権擁護委員による特設相談所を開設します。

日時 12月7日(月) 13:30～15:00

場所 印南町公民館2階 小ホール

●事業所訪問

日時 12月7日(月) 13:30～

●街頭啓発

日時 12月7日(月) 15:30～

場所 Aコープいなみ店前

ココカラファイン印南店前



お問い合わせ先 **住民福祉課** ☎42-1738

Information

📣 年末年始のごみの収集および持込みの案内

12月31日(木)から1月3日(日)の間は、御坊広域清掃センターが休みのため、ごみの収集および持込みはできません。なお、ごみを持込む場合は「持込許可証」が必要になりますので役場生活環境課までお越しください。

	12月					1月	
	27日(日)	28日(月)	29日(火)	30日(水)	31日(木)	1日(金)～3日(日)	4日(月)
収集	休み	通常	通常	通常	休み	休み	通常
持込	8:30～11:30	8:30～16:20	8:30～16:00	8:30～11:00	休み	休み	8:30～16:20

お問い合わせ先 **生活環境課** ☎42-1732

Information

📣 令和3年印南町消防団訓練初め式のお知らせ

火災予防意識の向上を目的に消防団員215人、消防車両30台が分列行進や表彰を行います。

皆さまお誘い合わせのうえ、ぜひお越しください。

※8:30に町内一斉にサイレン吹鳴を行いますので、火災と間違えないようにお願いいたします。

日時 令和3年1月7日(木) 10:00～

場所 印南若もの広場

(雨天時：印南町体育センター)



お問い合わせ先 **総務課** ☎42-0120



印南町からの

お知らせ

Information



防災まめ知識③

～令和2年度印南町8千人地震・津波防災訓練～

『世界津波の日（津波防災の日）』に合わせ、令和2年11月3日に町全域で全住民8千人を対象とした防災訓練を実施しました。

地震発生の場合により、全地域でシェイクアウト訓練を実施し、その後大津波警報発表の場合により、沿岸部地域において、高台への津波避難訓練を行いました。

避難訓練後、各地区の自主防災会において、避難所の開設や、防災資機材の点検、地区ワークショップなど各地区で必要となる防災訓練を行いました。



参加関係団体



町社会福祉センター建設予定地において、建設後を想定したボランティアセンターの開設・受付訓練や炊き出し訓練など行い、役員職員については、避難所の開設や救護所の設置、生活水の確保など災害が発生した際の初期において必要な対応を想定し、訓練を行いました。

消防車両



炊き出し



救護所



町社会福祉センターについて ～津波対策として高台へ移転します～

南海トラフ巨大地震などによる津波被害に備え、現在、津波浸水区域に位置する町社会福祉センターを役場庁舎北側の高台へ、令和4年度中の完成を目指し移転します。

高台への福祉などの拠点整備を進めるとともに、災害時にはボランティアセンターや福祉避難所の役割を持ち、復旧・復興活動の大きな支えとなります。

お問い合わせ先 **総務課** ☎42-0120





印南町からの

お知らせ

Information

📣 印南町農業委員候補者および印南町農地利用最適化推進委員候補者の募集について

印南町農業委員会の委員は令和3年4月26日に任期満了を迎えます。

次期の委員の選任にあたり、農業委員の候補者と農地利用最適化推進委員の候補者の推薦および応募を、以下により募集します。

なお、推薦および応募の手続きなどの詳細については、印南町農業委員会事務局にお問い合わせください。

- 1.募集人員** 農業委員……………13名
 農地利用最適化推進委員…10名
- 2.募集期間** 令和2年12月14日（月） 8：30 から
 令和3年1月15日（金）17：15 まで
- 3.任用期間** 令和3年4月27日から令和6年4月26日（3年間）

4.職務内容

農業委員

- (1) 農地法に基づく許認可などに関すること
- (2) 農地の利用の最適化に関すること
- (3) その他、農業委員会業務として必要なこと

農地利用最適化推進委員

- (1) 農地の利用の最適化に関すること
- (2) その他、農業委員会業務のうち、推進委員として必要な活動

※担当地区（下表）における現場活動を中心に、会議、研修会などに参加していただきます。

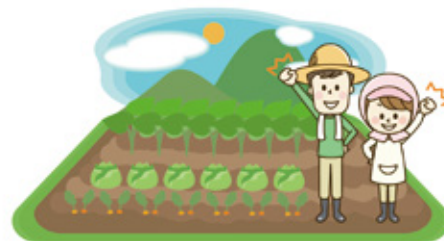

地区名	区 域	定員（人）
印南地区	津井 地方 浜 宇杉 本郷 光川	2
稲原地区	山口 滝ノ口 奈良井 中越 柳畑 南畑 白河 南谷 立石 明神川 切山	2
切目地区	元村 上道 西ノ地 高垣 楠本 線東 中央 西和 名杭 橋ヶ谷 滝ノ岡 崎山	2
切目川地区	宮ノ前 古屋 羽六 櫻川 古井 美里	2
真妻地区	松原 丹生 崎ノ原 皆瀬川 小原 西神ノ川 田ノ垣内 高串 上洞 川又	2

※農業委員と農地利用最適化推進委員の兼務はできません。

お問い合わせ先 **企画産業課(農業委員会)** ☎42-1737

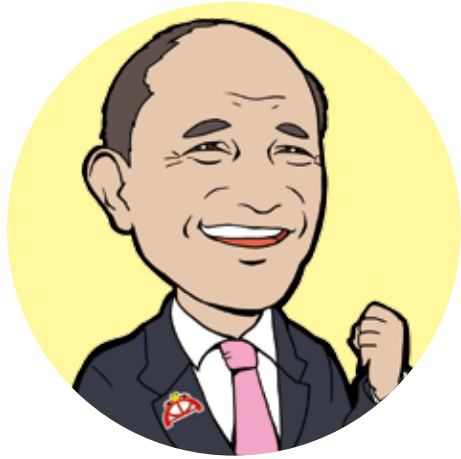

今年も残り一ヶ月

印南町長 日裏 勝己 (ひうら かつみ)

今年も残り一ヶ月となりました。年齢を重ねるごとに年月が早く過ぎるように感じると言われますが、私もまさにそのことを実感しています。

そこで、「歳を重ねるほど、どうして早く時間が過ぎたように感じるのか」という疑問を調べてみました。19世紀のフランスの哲学者、ポール・ジャネの心理学的に解析し、「ジャネーの法則」なるものを出しています。それは「人が感じる時間の長さは、自らの年齢に反比例する」というものです。例えば、50歳の人にとって1年の長さは人生の50分の1となりますが、5歳の人にとっては5分の1に相当します。今まで生きた人生の感覚から、1年が50分の1に感じ、一方は5分の1に感じることになり「年齢が高くなるほど早く過ぎていく」と感じることになります。新しいことに挑戦したり、心理的にドキドキや、わくわくしたりすると、体感的に長く感じる。このことは、車で初めての所へ行く時に、行きよりも帰りの方が早く短く感じます。このことから、常に新しいことを見つけ挑戦して

いく、ドキドキ感・わくわく感を持つことで長く時間を感じ、充実した時を過ごすことができるといえるのです。なかなか続けるのは難しそうです。

さて、この一年を振り返ってみますといろいろなことがありました。まず、三期目を無投票で当選させていただいた事です。町民の皆さまのご理解・ご支援に心から感謝を申し上げます。また、4月1日からは空席となっていました副町長に、脇谷宗男氏を迎えることが出来ました。行政に精通しており、パートナーとして手腕を発揮していただいているところであります。7月には、各地で豪雨災害が発生し、特に熊本県は甚大な被害を受けました。当地方では大きな災害の発生もなく、「ほっと」しているところであります。が、「明日は我が身」と緊張感をもつていなければなりません。またなにも、今年にはコロナに始まりコロナに終わる年になりました。国内初となる新型コロナウイルスの院内感染が、済生会有田病院で確認されたのは2月中旬で、その後は感染拡大の防止対策に取り掛かり、外出

自粛や学校の休校なども長く続きました。一方で経済を守りながら感染を抑える対策に、国を挙げて取り組まれています。コロナ感染対策と、経済対策の両立は容易なことではありません。現在、治療薬やワクチンの開発にも拍車がかかり、多くの製薬会社に取り組まれており、その効果に期待をよせているところであります。

年の瀬となり、何かと慌ただしい季節となりますが町民の皆さまにおかれましては、手洗い、マスク着用、三密の回避などの感染予防に努めていただき、健康にご留意ください。



健康ひろば

【健診、健康相談、教室をご利用される皆さまへ】

お越しになる前にご自宅で体温測定をしていただき、体調がすぐれない時は事前に保健予防係にご連絡ください。また、お越しになる場合（2歳以上のお子様も含む）は、マスクの着用をお願いします。

【つれもて健診、子どもの健診・健康相談を受ける方へ】

実施会場での「密」を避けるため、受付時間を区切って、時間ごとの人数を制限させていただく場合があります。受付時間については、それぞれの通知に記入していますので、ご確認ください。ご協力のほど、よろしくをお願いします。

● つれもて健診 受付時間は（日程により変更の場合もあります）

日程	場所	受付時間
12月5日(土)	健診センターキタデ アクオ棟	午前8時30分～11時
12月6日(日)	切目社会教育センター	午前7時45分～9時
12月13日(日)	健診センターキタデ アクオ棟	午前8時30分～11時



【特定健診結果説明会の開催について】

説明会は、特定健診を受診した方のみを対象に、受診日から約3週間後に開催します。説明会の日時については受診した方に事前にハガキでお知らせします。

【受付時間について】

「つれもて健診問診票在中」の封筒に入っている「つれもて健診受診カード」に時間が記入されていますので、ご確認ください。

● 子どもの健診・健康相談 場所:切目社会教育センター（受付時間は個別にご案内します）

◆4か月・10か月児健診

【対象】4か月児(令和2年7月～8月生) 10か月児(令和2年1月～2月生)

【日程】12月10日(木)

◆乳幼児健康相談

6か月児と2歳児にはブックスタート、1歳児と2歳児にはむし歯予防のお話もあります。

【対象】6か月児(令和2年5月生) 1歳児(令和元年10月生) 2歳児(平成30年9月生)

【日程】12月14日(月)

● はつらつママ教室 場所:切目社会教育センター

【内容】「妊娠中の栄養について」妊娠中は食生活を見直す絶好のチャンス！離乳食についてのお話もあります！

【日程】12月11日(金)

【時間】13:30～15:00

ママサポサロンも
毎週木曜日、9:00～11:30
切目社会教育センターで実施中です。

お問い合わせ先 住民福祉課（保健センター） ☎ 42-1738



新型コロナウイルス感染症対策

症状があればまず、かかりつけ医に電話で相談を！

コロナに関する相談について対応していた保健所の「帰国者・接触者相談センター」が廃止され、受診相談の体制が下記のように変更になりました。

発熱などの症状がある場合は、**まずかかりつけ医等の地域で身近な医療機関に電話で相談**してください。かかりつけ医がなく、どこを受診したらいいかわからない場合は、受診相談窓口にご相談ください。受診相談窓口は、最寄りの適切な医療機関の案内を行います。

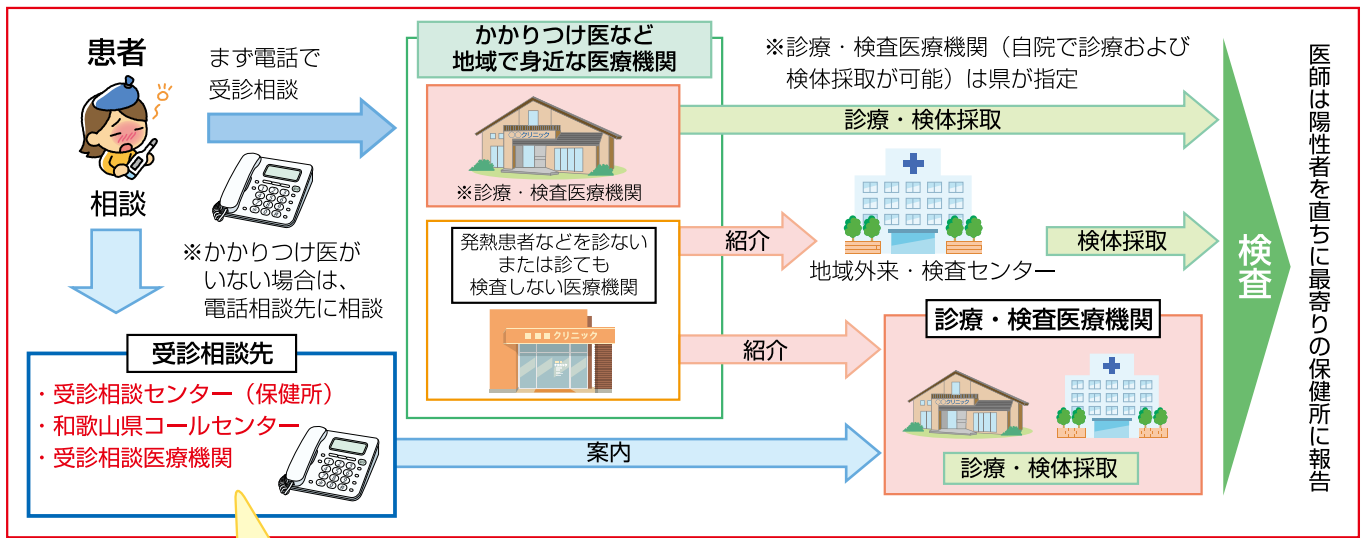

【受診相談窓口電話番号】

御坊保健所：☎ 22-3481 FAX0738-23-3004（平日午前9時から午後5時45分）

和歌山県コールセンター：☎ 073-441-2170 FAX073-431-1800（全日午前9時から午後9時）

救急の場合の医療機関案内窓口：☎ 073-426-1199（24時間対応）

感染症予防の基本は「手洗い」です！

手についたウイルスは約100万個あるといわれています。ハンドソープで10秒もみ洗い後、流水15秒すすぐを2回繰り返すことで数個まで減ります。

正しい手洗いの方法を身につけ、外から帰った時や、トイレの後には手洗いを励行しましょう。

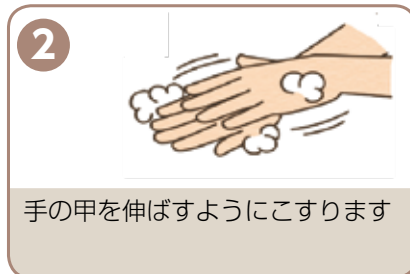
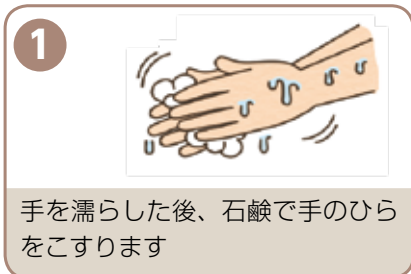

●印南中学校防災キャンプ

10月23日・24日



印南避難センターにて、印南中学校3年生が一泊二日の防災キャンプを行いました。

中学生は実際に夜間に避難し、避難所での生活を体験しました。災害時の避難所運営をより実践的に行うため、断水を想定し一人1.5リットルのみ使用可能という制限があり、その水で食事や飲料用、洗い物などをまかさないました。また、段ボール間仕切りや一人用テントを設営し宿泊しました。

避難所運営を通して、災害発生時に中学生ができることを考え、検討しました。

●切目っ子地域連携会議花育活動

10月29日



切目っ子地域連携会議主催による花育活動が行われ、切目小学校5・6年生、切目中学校全校生徒、地域の方々が参加しました。この活動は『ふるさと切目』を大切に思う気持ちを育むことを目的としています。

「繋げよう みんなの心を切目の花で」を令和2年度の花育スローガンとし、切目中学校と切目社教センター前花壇で作業を行い、約1000本のビオラを植えました。子ども達と地域の方々が協力して植えたビオラをぜひご覧ください。

●新切目橋歩道橋渡り初め式

11月6日



西ノ地と島田地区に架かる新切目橋歩道橋が完成し、現地で渡り初め式が執り行われました。地元関係者や切目小学校の児童などが参加し、式典では、新型コロナウイルス感染症対策を徹底した中で、テープカットやくす玉割りが行われました。完成した歩道橋は歩行者の更なる安全確保につながるだけでなく、小学校への通路としても活用されます。



かりる
貸出

かえす
返却



図書館通信 12月号新着図書

小説

減ひの前のシンクガラ
風長ゆう
山本 文緒



自転しながら公転する
山本 文緒



タイトル	作者
日没	桐野 夏生
私は女になりたい	窪 美澄
三度目の恋	川上 弘美
命の砦	五十嵐 貴久
犬がいた季節	伊吹 有喜 ほか

児童書

ライラックのワンピース
小川 雅子



くまのこのつくんとおぼけのこ
東直子

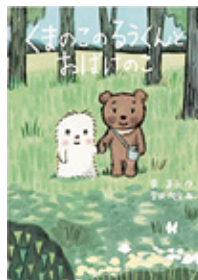

タイトル	作者
ピラミッドのサバイバル 2	洪 在徹
水族館のサバイバル 2	ゴムドリコ.
おとうとのたからもの	小手鞠 るい
咲(え)む	広鱒 恵利子
8人のいところ	オルコット ほか

エッセイ・実用書

浅田家
浅田 政志



メロンパンデコック
花田 えりこ



タイトル	作者
「つきの家族食堂」魔法の万能だれ	長田 知恵
これ一冊ではじめる!庭づくりのためのDIY	山田 芳照
いくつになっても、「ずっとやりたかったこと」をやりなさい。	ジュリア・キャメロン
楽しむ!極める!キャンプ完全ガイド	木村 東吉
HSCの子育てハッピーアドバイス	明橋 大二 ほか

絵本

おおかみのはなし
はやかわじゅんこ



うごきません。
柴田 ケイコ



タイトル	作者
まどのむこうのくだものなあに?	荒井 真紀
あばれネコ	キューライス
ウィルとふゆのおきやくさん	チャック・グルニンク
じごくわらしがくるぞ!	塚本 やすし
おたすけびとのクリスマス	コヨセ ジュンジ ほか

おすすめの
本

風よ あらしよ
村山 由佳



明治・大正を駆け抜けた、アナキストで婦人解放運動家の伊藤野枝の短くも鮮烈な生涯。大杉栄との不滅の同志愛。百年前の女たちの情熱や息遣いを感じる、著者渾身の大作。

おすすめの
ほん

ママ、どっちがすき?
文:織田 りねん
絵:中田 いくみ



こどもに「自分ときょうだいのどっちがすき?」と聞かれたら・・・この難問に上手に答えるママ、すごい。「自分が本当に愛されているか、確かめたい」という子どもの思いをわかりやすいたとえで満たしてあげます。

後期高齢者医療制度に加入されている皆さまへ

11月下旬から12月上旬にかけ、ジェネリック医薬品を使用した場合、1か月の自己負担額が200円以上軽減される可能性がある方を対象に

ジェネリック医薬品使用促進のお知らせを送付しています。

患者負担の軽減や医療保険財政の改善には、ジェネリック医薬品の普及が重要です。この機会に、ジェネリック医薬品の使用をご検討ください。

このお知らせは、現在処方を受けているお薬をジェネリック医薬品に切り替えた場合に自己負担額が軽減できることをお伝えするもので、切り替えを強制するものではありません。

お薬によっては、ジェネリック医薬品への切り替えができない場合があります。切り替えを希望される方は、かかりつけの医師又は薬剤師にご相談ください。



後期高齢者医療制度に加入の皆さまへ ～健康診査は受けられましたか～

健康診査は令和3年2月末日まで受けることができます。

受診券をお持ちの方で、まだ健康診査を受けていない方は、この機会に是非ご自身の健康状態をチェックしましょう。

●健康診査

- 対象者 75歳以上の方
65歳以上75歳未満で一定の障害があり
広域連合の認定を受けられた方
- 検査項目 問診、計測、診察、脂質、肝機能、尿、
腎機能、代謝系
- 実施場所 受診券に同封の実施医療機関一覧に記載
されている医療機関
- 費用 無料

※個別受診又は、集団健診のどちらか一方のみ無料となります。

2回目以降の受診は全額自己負担となりますのでご注意ください。

●歯科健康診査

- ※対象の方には5月末に受診券などを発送しています。
- 対象者 令和2年3月末で75歳、80歳、85歳の方
と90歳以上の方
- 検査項目 問診、口腔内検査、口腔機能検査
- 実施場所 受診券に同封の実施医療機関一覧に記載
されている医療機関
- 費用 無料

●受診券などの紛失やご不明な点があれば、下記までお問合せください。

■お問い合わせ先

和歌山県後期高齢者医療広域連合

☎073-428-6688

御坊税務署からのお知らせ

●電話相談センターの利用について

電話相談センターでは、ご自宅の電話から予約不要で、所得税や法人税をはじめ、相続税や贈与税に至る国税に関する一般的な相談に、幅広い税の専門家がご回答いたしますので、ぜひご利用ください。
 なお、御坊税務署では、入り口すぐに電話相談センター直通の電話相談ブースを開設しております。

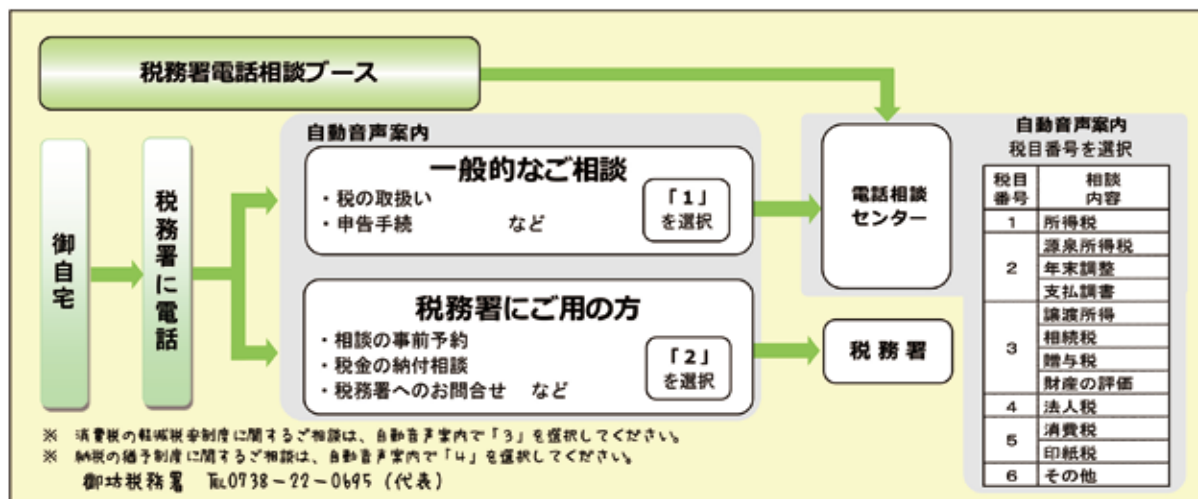

●税務署の納付窓口は16時まで

税務署の納付窓口は16時までとなりますので、銀行やコンビニで納めていただくほか、以下の納付方法もご検討ください。

振替納税	事前に税務署か金融機関で登録しておくことで、決まった日に口座から税金が引き落とされます。
ダイレクト納付	e-Taxで申告書を提出すると、申告書提出と同時に、ご指定の日を選択の上、お届けの金融機関から、税金のお支払いを済ませることができます。
電子納税	ご契約のオンライン銀行で納める税金を登録することで、税金のお支払いが可能です。 ※納付手続きの操作方法は銀行によって異なります。



税に関する情報は国税庁ホームページへ www.nta.go.jp
 お問い合わせは御坊税務署まで ☎ 22-0695

わかやま農業経営サポートセンターからお知らせ

農業経営のお悩みをご相談ください！

「わかやま農業経営サポートセンター」は、県や関係機関で構成される無料の農業経営相談所です。農業経営の様々なお悩みに対して各分野の専門家を派遣し、課題解決をサポートします。ぜひこの機会に経営の発展を目指してみませんか？

- 相談内容：法人化、経営継承、規模拡大、労務環境整備、販路拡大、6次産業化 など
- 費用：無料
- HP：http://www.wnk.or.jp/support/index.html



■お問い合わせ先 日高振興局農業水産振興課 ☎ 24-2926

(和歌山県農業会議HP)

セイヨウミツバチまたはニホンミツバチを飼育されている方へ

蜜蜂の飼育には養蜂振興法第3条に基づき、原則、毎年県知事へ「蜜蜂飼育届」の提出が必要です。以下のとおり必ずご提出ください。

- 届出期間：1月1日～1月31日（土日、祝祭日、閉庁日を除く）
 - 提出先：日高振興局農業水産振興課（御坊市湯川町財部651（日高総合庁舎内））
- なお、届出を怠った場合には、10万円以下の過料を支払わなければならない場合があります。ご不明な点については以下までお問い合わせください。
日高振興局農業水産振興課 電話番号：☎ 24-2926（蜜蜂担当者まで）



■参考

様式ダウンロード先:和歌山県庁畜産課ホームページ

■各種申請・届出手続きについて

- ・蜜蜂飼育届について

<http://www.pref.wakayama.lg.jp/prefg/070400/mitubachishiikutodoke.html>

※上記HPは「和歌山県 飼育届」で検索可能。

令和2年度自衛官等募集案内

募集種目	応募資格	受付期間	試験期日	場 所
自衛官候補生	男女 18歳以上 33歳未満の者 ※32歳の方は条件があります。 下記に連絡下さい。	試験日の前日まで	12月12日(土)	和歌山地方協力本部庁舎
陸上自衛隊 高等工科学学校	一般 中卒15歳以上 17歳未満の男子 (中学校卒業又は見込含む)の者	令和3年 1月6日まで	1次：令和3年1月23日(土)	田辺市内
			2次：令和3年2月6日(土) 令和3年2月7日(日) ※いずれか1日を指定されます。	信太山駐屯地



■お問い合わせ先 自衛隊御坊地域事務所 ☎ 23-0020

放送大学入学生募集

放送大学はテレビ・インターネットで授業を行う通信制の大学です。働きながら大学を卒業したい、学びを楽しみたいなど、様々な目的で、幅広い世代の方が学んでいます。

ただいま2021年4月入学生を募集しています。詳しい資料を送付いたしますので、お気軽にお問合せください。

●募集学生の種類

—教養学部—

科目履修生（6ヶ月在学し、希望する科目を履修）

選科履修生（1年間在学し、希望する科目を履修）

全科履修生（4年以上在学し、卒業を目指す）

—大学院—

修士科目生（6ヶ月在学し、希望する科目を履修）

修士選科生（1年間在学し、希望する科目を履修）

●出願期間

2021年3月16日（火）まで

（インターネット出願も受け付けております）



■お問い合わせ先

放送大学和歌山学習センター

☎073-431-0360 Fax 073-431-0311

放送大学ホームページ <https://www.ouj.ac.jp>

林業退職金共済制度(林退共)について

林退共は昭和57年に発足した林業界で働く方のために国が作った退職金制度です。

この制度は、事業主の方々が、従事者の働いた日数に応じて掛金となる共済証紙を共済手帳に貼り、その従事者が林業界をやめたときに林退共から退職金を支払うという、いわば林業界全体の退職金制度です。

- 掛金は、税法上について、法人では損金、個人企業では必要経費となります。
- 掛金の一部を国が免除します。
- 雇用事業主が変わっても退職金は企業間で通算して計算されます。

■お問い合わせ先

独立行政法人勤労者退職金共済機構
林業退職金共済事業本部
☎03-6731-2889

心配ごと相談所 行政相談所開設

【開設日】12月10日(木)

【会場】社会福祉センター

【相談時間】10:30~15:00

■お問い合わせ先

印南町社会福祉協議会

☎42-1433

消費生活相談所 開設

【開設日】12月10日(木)

【会場】役場1階相談室

【相談時間】13:00~15:00

■お問い合わせ先

住民福祉課

☎42-1738

ひまわり教室 (育児教室)のご案内

12月の活動は、「クリスマス会」です。

【日程】12月18日(金)

【受付】9:30~

【場所】いなみっ子交流センター

【持ち物】お茶、タオル



■お問い合わせ先

教育委員会教育課

☎42-1700

12月号 まちのカレンダー

2020年
令和2年

新型コロナウイルス感染拡大防止のため、予定している行事が規模縮小や中止となる可能性があります。ご了承ください。



日	月	火	水	木	金	土
11/29	11/30 ●国保税第5期 納期限	1 ●スマイル ●ひよこクラブ	2 ●よちよち会 ●倒れんジャー 9:00~11:00	3 ●ママサボサロン (社教センター) 9:00~11:30 ●巡回生活相談 (社教センター) 13:00~15:00	4	5 ●つれもて健診 (アクオ)
6 ●つれもて健診 (切目)	7	8 ●スマイル	9 ●よちよち会 ●倒れんジャー 9:00~11:00	10 ●ママサボサロン (社教センター) 9:00~11:30 ●4か月・10か月 児健診	11 ●はつらつま教室	12
13 ●開庁日 住民福祉課 税務課 ●つれもて健診 (アクオ)	14 ●乳幼児健康相談	15 ●スマイル ●さくらんぼ	16 ●倒れんジャー 9:00~11:00	17 ●ママサボサロン (社教センター) 9:00~11:30 ●巡回職業相談 および生活相談 (みずほ会館) 13:00~15:00	18 ●ひまわり教室 ●巡回職業相談 (社教センター) 13:00~15:00	19
20	21 ●健診結果説明会 (稲原)	22 ●スマイル	23 ●よちよち会 ●倒れんジャー 9:00~11:00	24 ●ママサボサロン (社教センター) 9:00~11:30	25 ●国保税第6期 納期限 ●固定資産税第3期 納期限 ●健診結果説明会 (切目)	26
27	28	29	30	31	1/1	1/2

人の動き

令和2年10月31日現在

世帯: 3,303世帯 (-1)

人口: 8,143人 (-1)

男性: 3,864人 (+1)

女性: 4,279人 (-2)



※()内は令和2年9月30日との比較です。
※外国人の人口を含みます。

編集後記



カックン



エルちゃん

連絡先

soumu@town.wakayama-inami.lg.jp

今年も残すところ後1ヶ月となりました。今年は新型コロナウイルスの影響により大変な1年となりました。残りの1ヶ月も体調には十分にお気をつけてお過ごしください。

今月号の表紙は、11月6日行われた「新切目橋渡り初め式」です。渡り初め式の様子を町のできごとでも紹介していますので、ぜひご覧ください。

直接 つながります 	総務課	42-0120	建設課	42-1734	公民館	42-1702
	税務課	42-1731	企画産業課	42-1737	切目社会教育センター	43-0773
	生活環境課	42-1732	住民福祉課 (保健センター)	42-1738		
	出納室	42-1733	議会事務局	42-1739		
			教育委員会	42-1700		



この広報誌は環境と資源を守る再生紙・植物油インキを使用しています。