



いなみ 印南町 祝 成人式

2022.2
No.319



特集

令和3年度印南町成人式
令和4年印南町消防団訓練初め式

祝 令和3年度 成人式

1月9日（日）、印南町体育センターで成人式が執り行われました。
今年度の対象者である新成人69名（出席57名）が、大人の仲間入りをしました。



1月9日(日)成人式が開催され、新成人69名の門出を祝福しました。

式典では、新成人を代表し、龍田承哉さんと小口寧々さんが町民憲章を朗読し、日裏町長からは「将来を見つめ、日々努力を続け、好奇心を持って進んで進んでください」と激励の言葉がありました。来賓の堀口町議会議長、玄素県議会議員ほか数々のお祝いの言葉をいただきました。また、日裏町長より記念品の贈呈があり、新成人を代表して橋本陽菜さんが受け取りました。新成人の誓いの言葉として、真田充さんと大谷香乃さんが成人となる想いを宣誓し、「失敗から学び成長できる人に」、「印南町で共に生まれ育った仲間として共に励んでいく」と社会人となる責任と希望を述べられました。

式典終了後、新成人自らが主催し、中学校の恩師を迎え、恒例の福引を行った後、バルーンリリースを行い、新成人たちの夢と希望を乗せた風船が空高く舞い上がっていました。



令和4年 消防団訓練初め式



令和4年1月8日(土)に印南若もの広場で印南町消防団訓練初め式が挙行されました。

印南町消防団総勢211名、消防車両30台が集結し、多くの来賓が見守る中、整然とした行進を見せました。

町長から激励を受けた団員たちは、地域の防火及び防災に向け気を引き締め、地域の安全・安心に尽くす消防防災のリーダーとして決意を新たにしました。

表彰式においては、消防活動に功労のあった団員21名が表彰されました。

20年勤続

和歌山県消防協会総裁表彰
および 印南町長表彰

永年勤続功労章

- 堀 元幸 (第5分団 副分団長)
- 谷口 崇 (第2分団 稲原西班 班長)
- 村井 雄大 (第4分団 美里班 班長)
- 西川 健太 (第5分団 西高班 班長)
- 中 優 (第2分団 滝ノ口班 団員)
- 大村 容敏 (第4分団 櫻川班 団員)

10年勤続

日高地域消防協会表彰
および 印南町長表彰

勤続章

- 玉置 裕也 (第1分団 地方班 団員)
- 湯川 幸一 (第2分団 山口班 団員)
- 小田 英幸 (第4分団 羽六班 団員)
- 中野 有二 (第4分団 櫻川班 団員)
- 橋本 智和 (第5分団 橋ヶ谷班 団員)

和歌山県消防協会総裁表彰
および 印南町長表彰

感謝状

(令和3年退団者)

- 瀧本 康 (元本部 副団長)
- 岡本 宏夫 (元第2分団 分団長)
- 古川 誠 (元第5分団 分団長)
- 湯川 民男 (元第2分団 副分団長)
- 野鹿瀬 恵次 (元第5分団 機械班長)
- 水田 廣人 (元第2分団 切山班 班長)
- 島本 覚 (元第5分団 島田班 班長)
- 中田 均 (元第4分団 羽六班 団員)
- 正賀 和秀 (元第4分団 櫻川班 団員)
- 岡本 昌己 (元第5分団 橋ヶ谷班 団員)



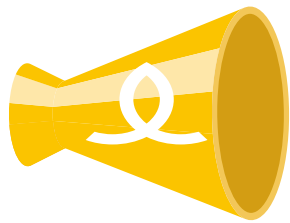

印南町からの

お知らせ

Information

令和3年度子育て世帯への臨時特別給付金について

新型コロナウイルスの影響を受けた子育て世帯を支援する取り組みのひとつとして、子育て世帯へ臨時特別給付金（対象児童1人につき10万円）を支給します。印南町では、2回に分けて口座振込を行います。申請の可否は、印南町から児童手当を受給しているかどうかで異なりますので、以下をよく読み、提出漏れのないようご注意ください。

■支給対象者

- ① 印南町から児童手当を受給している人
令和3年12月17日に1回目を支給しています。
※2回目の支給に係る申請は不要です。
- ② 印南町から児童手当を受給していない人（公務員や高校生などの児童を養育している方）
申請書の提出が必要です。令和3年12月中旬に申請書を送付していますので、必要事項を記入の上、申請書の提出をお願いします。なお、2回目の支給に係る申請は不要です。
支給については、申請書を提出した方から順次行っておりますので、通帳などでご確認ください。



■注意点

- 申請期限は令和4年3月31日です。
期限を過ぎると給付金の支給は出来ませんので、申請がまだの方はお早めにご提出ください。
- 印南町では所得制限を撤廃し、対象でなかった児童についても一人あたり10万円を支給します。
- 令和3年9月1日から令和4年3月31日までに出生した児童を養育している方も給付金の対象ですが、申請は不要です。

※「申請書が届かない！」という方は……

②の方で、児童と保護者の住所地が違う場合、申請書が届かないことがあります。
次に当てはまる方は、住民福祉課にお問い合わせください。

〈例えば〉 通学などの事情で児童が町外に住民票を移している場合
単身赴任などで保護者が町外に住民票を移している場合

なお、児童と保護者の住所地が異なる場合、申請先は保護者が居住する市町村の役場です。

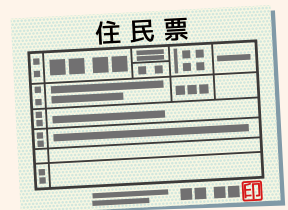

【振り込め詐欺にご注意ください】

- 役場の職員が、ATM（現金自動預払機）の操作をお願いしたり、手数料などを振り込むようお願いしたりすることはありません。
- 不審な電話や郵便があった場合、住民福祉課や最寄りの警察署（または警察相談専用電話 #9110）にご連絡ください。



お問い合わせ先 **住民福祉課** ☎42-1738



Information

令和4年度町県民税申告と令和3年分所得税確定申告のお知らせ

■実施日程

会 場	日 程	受付時間
印南町公民館 2階小ホール	2月16日(水)～3月14日(月) ※土日祝日を除く	9:00～16:00
	3月15日(火)	9:00～12:00

●実施期間中、下記日程のみ休日申告相談を実施します。

日時：3月6日(日) 9:00～16:00

場所：印南町公民館2階小ホール



●町県民税申告に限り出張相談を実施します。【受付時間】9:00～12:00

※皆瀬川集会所は9:00～11:00

会 場	日 程	会 場	日 程
上洞生活改善センター	3月16日(水)	稲原防災センター	3月22日(火)
皆瀬川集会所	3月17日(木)	みずほ会館	3月23日(水)
切目社会教育センター	3月18日(金)	切目川防災センター	3月24日(木)

※新型コロナウイルス感染症の拡大防止のため、町県民税申告期限を3月15日(火)から4月15日(金)まで延長します。なお、出張相談以降の町県民税の申告は、税務課窓口にて受付を行います。

■申告会場にお越しになる方へのお願い

各申告会場にて申告をされる方につきましては、新型コロナウイルス感染症の拡大防止のため、マスクの着用、会場入口などでの手指消毒をお願いします。

また、発熱などの症状がある方や体調のすぐれない方は、無理をせずに後日あらためて来場していただきますようお願いいたします。

町税の納付は「便利・安全・確実」な口座振替を!!

お問い合わせ先 **税務課 ☎42-1731**

Information

和歌山県市町村対抗ジュニア駅伝競走大会

スポーツの振興と青少年の健全育成を図るとともに、県および各市町村の活性化のため、小中学生代表による駅伝競走を実施します。

印南町からも代表チームが参加予定です。皆さまの応援をよろしくお願いいたします。

なお、新型コロナウイルス感染防止のため、紀三井寺競技場およびコース沿道での応援は自粛していただきますようご協力をお願いします。

日 時 令和4年2月20日(日) 11:00～(小雨決行)

コース スタート：紀三井寺公園陸上競技場 ゴール：和歌山県庁前

区 間 10区間(21.1km)

チーム 各市町村代表チーム、オープンチーム



お問い合わせ先 **教育委員会教育課 ☎42-1700**



印南町からの

お知らせ

Information

令和4年度学童保育「印南町学童クラブ」利用申込のご案内

「印南町学童クラブ」とは…

学校から帰っても保護者が仕事などで家を留守にしている家庭の小学生を対象として、放課後や学校が休みの日の子どもたちの安全な居場所の確保と健全な育成（遊びや生活の場、集団での学びの場の提供）を図ります。

学童クラブでは、少人数対応ルームを設置するなどインクルーシブ学童を実施しています。皆さまのご利用をお待ちしております。

利用時間 (平日) 放課後 ~ 18:00
(土曜日・長期休業日) 8:10 ~ 18:00
※19:00まで延長利用ができません (別料金)

場 所 いなみっ子交流センター

利 用 料 月額3,500円
※別途、教材費、おやつ代などとして月額1,500円が必要です。

対象学年 町在住の小学校1年生 ~ 6年生



利用申込方法

- 申 込 受 付 期 間 2月1日 (火) ~ 2月18日 (金)
- 申込書配布および受付場所 印南町教育委員会 (印南町公民館)
いなみっ子交流センター

子どもたちを見守っていただけるセーフティガードを募集しています

登下校中に不審者から子どもたちを守るため、通学の安全に関する取り組みをしています。3月頃に各学校から、セーフティガードのお願いをさせていただきますので、その際は、ご協力のほどよろしくお願いいたします。

また、この活動に賛同いただける方がいらっしゃいましたら、教育委員会までお問い合わせください。



スポーツ賞対象者の調査について

教育委員会では、スポーツ賞対象者の調査を行っています。下記のとおり対象となる方は、お気軽にご連絡ください。選考委員会において選考した後、ご連絡します。

ス ポ ー ツ 賞

令和3年4月1日以降、全国規模のスポーツ大会第6位以内、または近畿大会第3位以内の成績を収めた方

スポーツ奨励賞

令和3年4月1日以降、地方公共団体および競技団体が主催、主管する県大会第1位またはそれ以上の規模の大会に出場し、優秀な成績を収めた方

対 象 者 町内出身者または町在住者

締 切 日 令和4年2月18日 (金)

お問い合わせ先 **教育委員会教育課** ☎42-1700



Information



📣 印南町地域包括支援センターからの みんなで支え合い⑬

高齢者への見守り支援

【高齢者を取り巻く状況】

令和7年を境に、団塊の世代が後期高齢者となることで、要介護認定者や認知症高齢者の増加や老々介護、孤独死の増加が危惧されています。全国的に高齢化率は増加傾向となっており、印南町も同様に増加しています。それと同様に一人暮らし高齢者の数も増加しています。

【見守りの必要性】

高齢者が生活での“困りごと”に直面したときに、必要な相談先や支援につながるができるように、日頃から周囲の“見守り”が必要になります。

【見守り支援の内容】

サービス名	内 容
高齢者等安否確認事業	社会福祉協議会のヘルパーが訪問します。
認知症高齢者等安否確認事業	認知症のある高齢者宅に社会福祉協議会のヘルパーが訪問します。
高齢者等地域見守りネットワーク事業	行方不明になる恐れのある高齢者を地域で見守る仕組み作りを行っています。
みまもり電話	自動音声の電話により安否確認を行います。
高齢者見守り支援事業	GPS購入費用の一部を補助します。



見守りの基本は家族や親戚、近所の方など周囲の方が行うのが1番安全で安心です！
周囲の方で難しいときに、上記のようなサービスも考慮してみてください。

高齢者に関する相談・連絡先

高齢者の生活のことや認知症のこと高齢者虐待のことなどで相談したいことがあればいつでもご連絡ください

印南町地域包括支援センター ☎42-1738(住民福祉課内)
在宅介護支援センター ☎42-1433(印南町社会福祉協議会内)
☎42-8110(カルフル・ド・ルポ印南内)

Information

📣 印南駅切符販売業務の終了について

令和4年3月31日をもって印南駅での切符販売業務が終了となります。

令和4年4月1日以降、列車をご利用の方は、ICOCA（イコカ）などを利用するか、車内で整理券をお取りのうえ、降車の際に車内で精算してください。降車駅が有人駅の場合は、駅改札口で精算してください。



入場用 IC改札機



出場用 IC改札機

お問い合わせ先 ○駅の無人化に関すること **企画産業課**
 ○列車の時刻、運賃・料金などに関すること
JR西日本お客様センター

☎42-1737

☎0570-002-486



印南町からの

お知らせ



Information

防災まめ知識⑤③ 【冬の災害】雪害への注意と備え

例年、全国各地で大雪による交通事故や歩行中の転倒事故など雪害が多く発生しています。和歌山県は全国的に見て降雪が少なく雪害が発生しにくい地域ではありますが、その分、雪になれておらず大雪への備えや、降雪時の対応知識が不十分である恐れがあります。

大雪の際に安全で正しい対応をとれるように備えておきましょう。

降雪時の運転時・歩行時の注意点

■運転時の注意点

【注意する場面・箇所】

- ・1cm以上の積雪があった24時間以内
- ・信号交差点、橋、トンネル出入口
- ・アイスバーン（氷ようになった路面）
- ・夜間や道路上の日陰になっている箇所など



【雪道を安全に走行するポイント】

- ・走行時の車間距離を通常の2倍以上離す。
- ・立ち往生した場合、マフラーの排気口に雪が詰まると車内で一酸化炭素中毒の恐れがあるためこまめに除雪しましょう。

■歩行時の注意点

【注意する箇所】

- ・横断歩道の白線の上
- ・車の出入りのある歩道（駐車場の出入口など）
- ・バスやタクシーの乗り場
- ・坂道など



【雪道を安全に歩くポイント】

- ・歩幅を小さくし、そろそろと歩く「ペンギン歩き」が基本です。
- ・靴の裏全体を路面に付けて歩きましょう。
- ・履物は滑りにくいゴム長靴などを選びましょう。

大雪が予想される時の備え

大雪に関する気象情報は、予想される現象の数日前から発表されます。予想降雪量、注意を要する時間帯の情報を確認し、事前対策の目安にしましょう。

1. 外出を控える

交通障害が予想される場合、目的地までのルートを変更したり、不要不急の外出自体の延期・取りやめを検討しましょう。

2. 備蓄の確認

外出できない場合に備え、食品などの必要なものを事前に備えましょう。

3. 雪対策

積雪の恐れがある場合、融雪剤やスコップ。また暴風を伴う「暴風雪」の場合は、停電する恐れがあるため防寒グッズなどを備えておきましょう。



お問い合わせ先 **総務課** ☎42-0120

Information

ふるさと文化財巡り **その11** いわがみ **嵩上神社**

『印南町史』によると、当神社は宝暦10年（1760）には既に「岩神明神社（社地周100間）住吉社（社地周120間）なり、共に村中にあり一村の氏神なり」とあります。

鎮座地は、当時の古井村岩上の元で、祭神は伊弉諾命、伊弉冉命、弁財天です。

天保8年（1897）には、下津川村（現美里）も当神社の氏子でした。

明治41年（1908）に神社合祀令により古屋八幡神社（印南町古屋）に合祀されましたが、昭和25年（1950）、氏子の願いにより10月1日分祀の承諾を得て、古屋八幡神社より旧鎮座地大字古井字岩上の元に分祀されました。

その後、昭和27年（1952）に現在地に本殿、拝殿、長床等而建て遷宮し、境内社として住吉神社、春日神社も建立されました。



お問い合わせ先 **教育委員会教育課** ☎42-1700



健康ひろば

【健診、健康相談、教室をご利用される皆さまへ】

お越しになる前にご自宅で体温測定をしていただき、体調がすぐれないときは事前に保健予防係にご連絡ください。また、お越しになる場合（2歳以上のお子さまも含む）は、マスクの着用をお願いします。

【つれもて健診、子どもの健診・健康相談を受ける方へ】

実施会場での「密」を避けるため、受付時間を区切って、時間ごとの人数を制限させていただく場合があります。受付時間については、それぞれの通知に記入していますので、ご確認ください。ご協力のほど、よろしくをお願いします。

献 血～ご協力をお願いします～

2月11日(金・祝)



時間	場所
9:30～12:00	弘龍庵 駐車場
13:00～16:00	

状況などにより時間を変更する可能性があります

● 子どもの健診・健康相談 場所:切目社会教育センター

◆乳幼児健康相談

6か月児と2歳児にはブックスタート、1歳児と2歳児にはむし歯予防のお話もあります。

【対象】6か月児(令和3年7月生)、1歳児(令和2年12月生)、2歳児(令和元年11月生)

【日程】2月14日(月)

◆4か月・10か月児健診

【対象】4か月児(令和3年9月～10月生)、10か月児(令和3年3月～4月生)

【日程】2月24日(木)

● はつらつママ教室 場所:切目社会教育センター

【内容】「赤ちゃんとの安心・安全な生活を送るために」をテーマに子どもの事故予防などについてお話しします。

【日程】2月7日(月)

【時間】13:30～15:00

ママサポサロンも、毎週木曜日(祝日を除く)9:00～11:30切目社会教育センターで実施中です。

● 母子健康手帳アプリを利用してみませんか

印南町では、より身近に子育てに関する情報をお届けするために、「母子健康手帳アプリ」を導入しています。QRコードを読み取り、アプリの自治体設定画面から印南町を選択していただくと町からの定期配信が開始されます。この機会にぜひご活用ください。



【母子健康手帳アプリ】

お問い合わせ先 **住民福祉課(保健センター)** ☎ 42-1738



今年も健康に過ごすには・・・ セルフメディケーションが大切

令和4年も1か月が過ぎました。寒さもピークですが、春はもうすぐ。新しい季節がやってきます。そこで「今年、いきいきと健やかに生活するために大切なこと」について、少しお伝えしたいと思います。

セルフメディケーションって？

自分自身の健康に責任を持ち、軽度な身体の不調は自分で手当てすることとWHO（世界保健機関）が定義づけています。

健康管理の意識を 高めましょう！

日頃から体重や血圧を測ることや病気や薬についての正しい知識を身に着けることで、疾病予防や早期発見につながります！

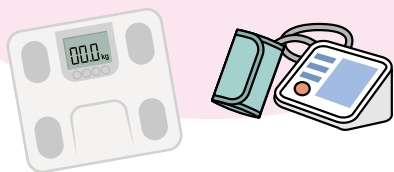

健診を受けましょう！

生活習慣病は、自覚症状がなく進行するため、定期的な体の状態を客観的にチェックすることが大切です！
毎年4月につれもて健診の希望調査票を送っていますので要チェック！



生活習慣改善に 取り組みましょう！

食事・運動・休養のバランスはとれていますか？健康づくりは1日1日の積み重ねが大切です！

ちなみに令和2年度につれもて健診における推定塩分摂取量の平均値は9.3gです。

1日7.5g未満を目標に減塩についても家族で話し合ってみませんか。



OTC医薬品を活用しましょう！

病院にかかるほどでもない軽度な症状の場合、OTC医薬品（市販薬）を上手に利用し、自分で手当てすることはセルフメディケーションの基本です。（セルフメディケーション税制で所得控除が受けられる場合があります）

ただし、購入の際は、自己判断に頼らず、かかりつけの薬剤師（薬局）に「いつから」「どんな症状か」などを正しく伝え相談しましょう。お薬手帳は、薬を処方する際の大切な情報源となり、ポリファーマシー（多剤服用）による副作用なども防ぐことができます。



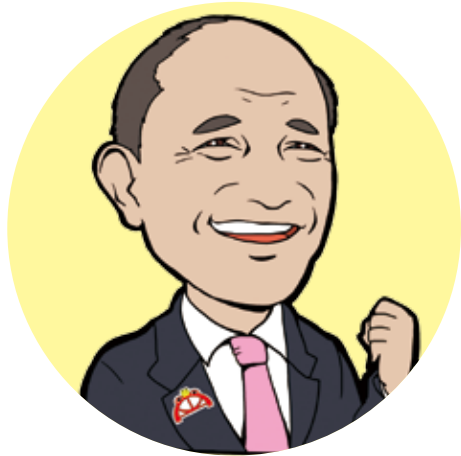

紀伊半島一周高速道路に向けて

印南町長 日裏 勝己 (ひうら かつみ)

今年も早一ヶ月が過ぎました。コロナ禍は簡単に収まってくれそうにはありません。「デルタ株」が収まったと思えば、「オミクロン株」が感染を広げています。印南町では3回目のワクチン集団接種を、1月29日・30日に続き、2月5日・19日・20日に予定しています。出来るだけ多くの方に接種していただき、感染予防、感染拡大防止に繋がっていただきたいと思います。

さて、年初めの恒例行事として、1月8日に消防団の訓練初め式、9日は成人式を行いました。いずれも規模を縮小し、コロナ感染予防対策を講じた中ではありますが、穏やかな天気にも恵まれ、無事終えることが出来ました。印南町で新成人を迎えられたのは69名です。一生に一度の節目となる成人式を挙げてきたことは、感染予防をはじめ、関係者の皆様のご努力によるものであり、大変うれしく思っています。しかし、コロナ禍は学生生活や就職活動にも大きく影響し、本来の進みたい道の妨げになったり、いろいろと

苦勞も多くあると思いますが、ここは踏ん張りどころと頑張っていたきたいと思います。

ご承知のように、昨年の12月18日印南・有田間の4車線化工事が完了し、通行できるようになりました。私もちょうどその日、和歌山方面への出張があり、さっそく走らせていただきましたが、「何と素晴らしい」これが第一印象であります。これ程にもストレスなく安心して走行できるものなのかと、感動いたしました。工事中にも幾度となく利用していましたが、右側で工事しているかと思えば、トンネルは左側になっていますし、うまく繋がるものだろうかとひそかに心配をしていました。しかし、その心配をよそに、何の違和感もない素晴らしい道路に仕上がっています。ネクスコ西日本をはじめとする、土木技術・施工技術の高さに驚かされました。工事に携わられた多くの関係者のご努力に心より感謝と御礼を申し上げます。印南・田辺間の4車線化工事も間もなく取りかかっていたいただけることでもありますし、紀南方面では、すさみ・串本間は令和



図書室通信 1月の新着図書



小説

李王家の縁
林真理子



新しい星
彩瀬まる

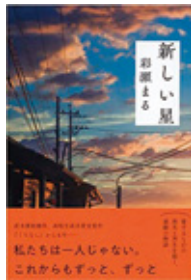

タイトル	作者
ミチクサ先生 上・下	伊集院静
パラソルでパラシュート	一穂ミチ
黄金旅程	馳星周
山亭ミアキス	古内一絵
残月記	小田雅久仁 ほか

児童書

学園ミステリー
恩田陸 米澤穂信 青崎有吾



カジュアルな算数・数学話
鶴崎修功



タイトル	作者
歴史人物バトル フランス編	野間与太郎
世界一まぎらわしい動物図鑑	今泉忠明
グレッグのダメ日記 はじめて、あじわえたよ	ジェフ・キニー
博物館の少女 怪異研究事始め	富安陽子
地下鉄のサバイバル 1	ゴムドリコ ほか

エッセイ・実用書

挑戦
山中伸弥 藤井聡太
常識のプレートをはずせ



はじめてのガラスペン
武田健



タイトル	作者
世界を救うmRNAワクチンの開発者カタリン・カリコ	増田ユリヤ
ちょうどいい孤独	鎌田實
人は話し方が9割	松永茂久
解きたくなる数学	佐藤雅彦
愛に始まり、愛に終わる	瀬戸内寂聴 ほか

絵本

やっぱり、じゃない!
チャーヒカル



おつきさまのスープ
木原未沙紀



タイトル	作者
わたしのマントはぼうしつき	町田尚子
ペロペロおさらくん	まるやまなお
サチコさんのドレス	そら
トゲトゲくんはね、	ハワン
おひさまがおちないように	チュ・チョンリャン ほか

おすすめの
本

同志少女よ、敵を撃て
著:逢坂冬馬



作家デビュー作。アガサ・クリスティ賞大賞。第166回直木賞候補作。第二次世界大戦中の独ソ戦、ソ連の女性狙撃兵たちを壮大なスケールで描く。主人公の心の動きを通して、従軍する兵士たちの光と影、戦争の本質を抉り出す。

おすすめの
本

暁の宇品
—陸軍船舶司令官たちの
ヒロシマ—
著:堀川恵子



第48回大佛次郎賞。なぜ広島に原爆が落とされたのか—陸軍の船舶輸送の拠点・宇品の歴史を三人の人生を軸に膨大な手記から辿る。圧巻の取材力で輸送と兵站を軽視した戦争を掘り起こす。

印南町シルバー人材センターのご案内

シルバー人材センターは、国の「高齢者雇用安定法」に基づいて、おおむね60歳以上の方々の生きがいづくりと健康保持、地域活性化を目的に設置された法人組織です。

活動は上記法律に則って国・地方自治体から人件費などの運営費を補助されており、現在、全国で1,300センターが活動しています。

地域の一般家庭や企業や地方自治体などから仕事を依頼され、登録会員に就労を提供する活動を行っております。

活動範囲を広げるための各種講習会（パソコン・機材取扱い・庭木剪定・室内掃除など）も実施しています。



センターでは、お仕事の働き手や、会員になって新たな活動を始めたいとお考えの皆さま方の情報をお待ちしています。

お気軽にお尋ねください。 ※新しくホームページを作成しました。「印南町シルバー人材センター」で検索。

■お問い合わせ先

一般社団法人印南町シルバー人材センター

印南町印南2645-2（JR印南駅舎内）

☎ 42-7070

受付時間：9:00～16:00（土・日・祝日は休み）



（印南町シルバー人材センター）

ご存じですか 法定相続情報証明制度・自筆証書遺言書

- 法定相続情報証明とは、相続手続きで必要となる「法定相続人は誰であるか」といった情報を、法務局の登記官が、戸籍などの書類を添付された申出に対して証明するものです。
- 自筆証書遺言書保管制度は、ご自身が作成した遺言書を法務局に預けるものです。ご自身が亡くなられたあとの遺産相続を、遺族が円滑に手続きするために有用です。

詳しい内容については、下記までお問い合わせください。
また、法務局ホームページでもご覧いただくことができます。



（法務局ホームページ）

■お問い合わせ先

和歌山地方法務局御坊支局 ☎ 22-0335（音声案内番号2）

御坊税務署からののお知らせ

御坊税務署内の確定申告会場への来場をお考えの方へ ~ご自宅からの申告のお願い~

【ご自宅からのe-Taxを利用した申告をお願いします】

確定申告会場は混雑が予想されます。新型コロナウイルス感染症予防の観点からも、是非、ご自宅などから申告できるe-Taxをご利用ください。

《来場される方へ》

【御坊税務署内の確定申告会場への入場には、「入場整理券」が必要です】

令和3年分確定申告については、確定申告会場の混雑緩和を図るため、確定申告会場への入場には「入場整理券」が必要となります。

入場整理券の配付状況に応じて、早めに相談受付を終了する場合があります。

【御坊税務署内の確定申告会場における感染防止対策について】

- 入場時の検温の実施
確定申告会場への入場時に検温を実施します。
発熱などの症状のある方や、体調のすぐれない方は、入場をお断りします。
- マスクの着用をお願いします
ご来場の際はマスクの着用をお願いします。マスクを着用されていない場合、入場をお断りすることがあります。
- 少人数での来場
会場には、申告される方おひとりでお越しください。
介助を要するなどの理由で複数名によりお越しになる場合においても、必要最小限の人数でお越しください。
※ 会場内に筆記用具は用意しておりませんので、ボールペンなどの筆記用具や計算器具をご持参ください。



御坊税務署内の確定申告会場について

- 御坊税務署内の確定申告会場の開設期間は、
令和4年2月16日(水)から3月15日(火)です(閉庁日を除く。)
- 相談受付時間は、9:00~16:00までです(混雑状況により早めに相談受付を終了する場合があります。)

税理士による無料相談会場について

会 場	日 程	受付時間
御坊市役所 3階会議室(御坊市菌350)	2月1日(火)~3日(木)	9:30~11:30、13:00~15:00

※ 当会場は、御坊市以外にお住まいの方につきましても、ご利用いただけます。

■お問い合わせ先 御坊税務署 ☎22-0695

「実践コース パソコン事務科」 受講者募集!

ハロートレーニング ~急がば学べ~

「就職」を目指す方のための公的な職業訓練です。

- 募集期間 3月2日(水)まで
- 訓練期間 3月25日(金)から6月24日(金)
- 定 員 15名
※ 申込者が定員の半数に満たない場合、訓練を中止することがあります。
- 自己負担額 テキスト代 7,590円(税込み)、
職場見学先への交通費
- お申込み方法 事前にハローワークで職業相談を必ず受けてください。

■お問い合わせ先
中紀技能訓練協会(中紀地域職業訓練センター内)
☎ 63-1500

心配ごと相談所 行政相談所 開設

【開設日】2月10日(木)
【会 場】社会福祉センター
【相談時間】10:30~15:00

■お問い合わせ先
印南町社会福祉協議会
☎ 42-1433

消費者生活相談所 開設

【開設日】2月10日(木)
【会 場】役場1階相談室
【相談時間】13:00~15:00

■お問い合わせ先
住民福祉課
☎ 42-1738

ひまわり教室 (育児教室)のご案内

2月の活動は、「新聞紙で豆まきごっこ」です。

【日 程】2月18日(金)
【受 付】9:30~
【場 所】いなみっ子交流センター
【持ち物】お茶、タオル



■お問い合わせ先
教育委員会教育課
☎ 42-1700

2

2022年
令和4年

新型コロナウイルス感染拡大防止のため、予定している行事が規模縮小や中止となる可能性があります。ご了承ください。

月号 まちのカレンダー



日	月	火	水	木	金	土
1/30	1/31 ●町県民税 第4期納期限 ●国保税 第7期納期限	1 ●スマイル ●ひよこクラブ	2 ●よちよち会 ●倒れんジャー 9:00~11:00	3 ●ママサボサロン (社教センター) 9:00~11:30 ●巡回生活相談 (社教センター) 13:00~15:00	4	5
6	7 ●はつらつママ教室	8 ●スマイル	9 ●よちよち会 ●倒れんジャー 9:00~11:00 ●いきいきサロン 11:00~12:00	10 ●ママサボサロン (社教センター) 9:00~11:30 ●心配ごと相談所	11 ●献血(弘龍庵) 9:30~12:00 13:00~16:00	12
13 ●開庁日 住民福祉課 税務課	14 ●乳幼児健康相談	15 ●スマイル ●さくらんぼ ●健診結果説明会 (切目)	16 ●倒れんジャー 9:00~11:00 ●確定申告相談開始	17 ●ママサボサロン (社教センター) 9:00~11:30 ●巡回職業相談 および生活相談 (みずほ会館) 13:00~15:00	18 ●ひまわり教室 ●巡回職業相談 (社教センター) 13:00~15:00	19
20	21	22 ●スマイル	23 ●倒れんジャー 9:00~11:00 ●いきいきサロン 11:00~12:00	24 ●ママサボサロン (社教センター) 9:00~11:30 ●4・10か月児健診	25	26
27	28 ●固定資産税 第4期納期限 ●国保税 第8期納期限	3/1 ●スマイル	3/2	3/3	3/4	3/5

人の動き

令和3年12月31日現在

世帯: 3,326世帯 (-7)

人口: 8,007人 (-19)

男性: 3,800人 (-6)

女性: 4,207人 (-13)



※()内は令和3年11月30日との比較です。
※外国人の人口を含みます。

編集後記



カックン



エルちゃん

連絡先

soumu@town.wakayama-inami.lg.jp

今月号では、1月に行われた成人式、消防団訓練初め式の様子を特集しています。新成人の皆さんの晴れ姿や地域の安全を最前線で支える消防団の皆さんの勇ましい姿を掲載しています。ぜひ、ご覧ください。

直接 つながります 	総務課	42-0120	建設課	42-1734	公民館	42-1702
		42-1736	企画産業課	42-1737	切目社会教育センター	43-0773
	税務課	42-1731	住民福祉課 (保健センター)	42-1738	新型コロナワクチン 接種コールセンター	20-9023
	生活環境課	42-1732	議会事務局	42-1739		
	出納室	42-1733	教育委員会	42-1700		



この広報誌は環境と資源を守る再生紙・植物油インキを使用しています。