

Public relations Inami [広報・いなみ]

Inami

2022. 3

No.320



かえる橋と菜の花

いなみ 印南町

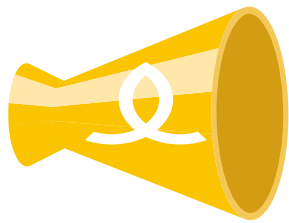

印南町からの

お知らせ

Information

📣 印南町若者定住促進事業が令和4年度より変わります

町内の若者定住*1の促進と町外から若者*2を呼び込むことにより本町の人口減少を防止し、若者が集う活力と魅力ある町づくりを進めることを目的として、平成23年10月1日から令和4年3月31日の期間で「新築住宅等取得助成事業」と「賃貸住宅等家賃助成事業」を実施してきましたが、この度、事業の期間を延長し、資格要件を一部変更することになりました。

※1 「定住」とは、町の住民基本台帳などに登録され、5年以上印南町の住民として居住することをいいます。

※2 「若者」とは、満18歳～45歳未満の方をいいます。

変更点

- 実施期間を、令和9年3月31日まで延長します。
- 令和4年4月1日より、民法の改正にともなう婚姻適齢の引き上げにより、資格要件の年齢制限を満18歳以上45歳未満に変更します。

新築住宅等取得助成事業

※申請者が公務員である、あるいは申請者の年収が600万円以上である場合は、平成29年4月1日以降に住宅の引き渡し・購入・改築を行い、所有権保存登記または所有権移転登記を行った場合のみ対象となります。さかのぼって申請することはできません。



資 格 要 件

①年齢	申請者（登記名義人）の年齢が、建物の所有権保存登記または所有権移転登記時に満18歳以上45歳未満の方
②住民登録	印南町の住民として住民登録し、定住する意思がある世帯 <u>※5年未満で町外に転出した場合は、返還金が発生します</u>
③住宅要件	<ul style="list-style-type: none"> ●住宅の取得（土地購入費含む）および改築費に1,000万円以上の費用を要している方 ※共同所有の場合は、申請者（登記名義人）の持分が1,000万円以上ある方 ●新築・購入・改築した住宅の延べ床面積が70㎡以上280㎡以下であること ●取得した住宅に玄関・居室・台所・浴室・トイレが完備されていること ●新築住宅の引き渡し・購入・改築したのが平成23年4月1日以降で、所有権保存登記または所有権移転登記が平成23年10月1日以降の登記であること
④町税などの納税	●町税・使用料などに滞納がないこと

助 成 の 内 容

助成金額	100万円
------	-------

賃貸住宅等家賃助成事業



資格要件

①年齢	申請時点で、申請者（世帯主）が満18歳以上45歳未満で、世帯員に45歳以上の方がいない若者世帯
②住民登録	印南町の住民として住民登録し、定住する意思がある世帯 ※5年未満で町外に転出した場合は、返還金が発生します
③住宅要件	<ul style="list-style-type: none"> ●現在お住まいの賃貸住宅が、印南町の家賃助成対象住宅として登録されていること ●世帯員の親族（3親等以内）が所有・経営している賃貸住宅でないこと ●賃貸借契約書の契約者が世帯主であること ●毎月支払う家賃（共益費・駐車場代などは除く）から、勤務先事業主より支払われる住居手当を控除した額が25,000円以上の世帯
④町税などの納税	●町税・使用料などに滞納がないこと
⑤その他	●生活保護法の規定による住宅扶助、その他公的制度による家賃助成金などを受けていないこと

助成の内容

①助成月額	●月額実質家賃【家賃（共益費・駐車場代などは除く）－勤務先からの住宅手当】に下記の世帯区分の数値を乗じて得た額。※上限額を超える場合は、上限額まで	
	世帯区分	助成額
	単身世帯	月額実質家賃に100分の30を乗じて得た額（上限10,000円）
	同居世帯	月額実質家賃に100分の40を乗じて得た額（上限15,000円）
	同居世帯 （夫婦または一人親で小学生までの子どもを含む世帯）	月額実質家賃に100分の50を乗じて得た額（上限20,000円）
②助成の対象月	●申請した月からとなります（申請月よりさかのぼって請求できません）	

申請に必要な書類は、印南町ホームページよりダウンロードすることができます。
詳しくは、企画産業課までお問い合わせください。



(印南町ホームページ)

お問い合わせ先 **企画産業課** ☎42-1737

国民健康保険の保険証の色と一部表記が変わります

4月から医療機関で診察を受けるときは、新しい保険証を窓口で提示してください。

令和4年度はうすい青色になります。3月下旬にご自宅に送付しますので、保険証が届きましたら、お名前などに間違いがないかご確認ください。もし、間違いなどがありましたら、住民福祉課までご連絡ください。

※被保険者の資格がなくなったときや、保険証の記載事項に変更があったときは、速やかにその旨を届け出てください。職場の健康保険に加入した場合は、加入日（資格取得日）が確認できる書類などをご持参ください。

※マイナンバーカードをお持ちで、マイナポータルで保険証利用の申込みがお済みの方も、カードリーダーを導入していない医療機関・薬局では、保険証が必要となるので、両方お持ちください。



※実際の保険証とは、若干色が異なります。



身体障害者手帳などをお持ちの方へ 後期高齢者医療からお知らせ

65歳以上75歳未満で下記のいずれかに該当する方は、後期高齢者医療に加入することができます。

- 身体障害者手帳 1・2・3級をお持ちの方
- 身体障害者手帳 4級をお持ちの方で、音声・言語・そしゃく機能障害に該当する方または、下肢障害 1号、3号、4号に該当する方
- 療育手帳 A 1・A 2をお持ちの方
- 障害基礎年金 1・2級の国民年金証書をお持ちの方
- 精神障害者保健福祉手帳 1・2級をお持ちの方

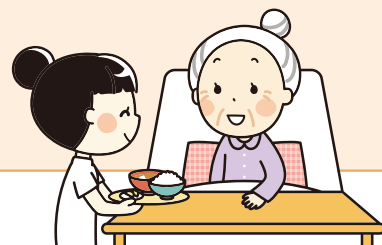

後期高齢者医療に加入するとどうなるの？

- 医療機関での自己負担が1割（ただし、現役並み所得者は3割）になります。
- 国民健康保険税より保険料が安くなる場合があります。

加入の手続きはどうすればいいの？

障害の状態を明らかにするための、身体障害者手帳・療育手帳などと現在お持ちの健康保険証、印かんをお持ちのうえ住民福祉課で手続きを行ってください。

お問い合わせ先 **住民福祉課** ☎42-1738



印南町からの

お知らせ

Information

📣 住民税非課税世帯等に対する臨時特別給付金について

次のいずれかに当てはまる場合は、1世帯当たり10万円の給付金を受け取ることができます。どちらも手続きが必要ですので必ずご確認ください。なお、振込先は世帯主の預貯金口座とします。

	①非課税世帯	②家計急変世帯
対象となる世帯	令和3年度の市町村民税（均等割）が全員非課税である世帯 ※別世帯の人（課税）に扶養されている場合は対象外です。	新型コロナウイルス感染症の影響により、令和3年1月以降に非課税世帯と同じ程度の収入状態となった世帯
申請先	令和3年12月10日時点で住民票を置いていた市町村	申請日時点で住民票を置いている市町村
手続方法	1. 令和3年1月1日時点で印南町に全員住民票がある世帯 振込先などを記載した「確認書」を2月中旬頃送付しています。必要箇所にチェックをして、3か月以内に返信用封筒で返信してください。 2. 令和3年1月2日以降に印南町に転入してこられた方がいる世帯 「申請書」を送付しています。 必要事項を記入し、添付書類と合わせて3か月以内に役場に提出してください。 【添付書類】 ・ 令和3年度の非課税証明書 ※1 ・ 通帳の写し ・ 本人確認書類	左欄の非課税世帯に当てはまらない場合は申請書を送付しません。住民票を置いている市町村の役場にて、令和3年1月以降に新型コロナウイルス感染症の影響で家計が急変したことを申し出てください。（期限：令和4年9月30日） 【添付書類】 ・ 通帳の写し ・ 本人確認書類 ・ 家計が急変したことが確認できる書類 ※2

- ※1 非課税証明書は、令和3年1月1日時点で住民票を置いていた市町村の税務担当課で発行してもらってください。
※2 令和3年中の給与明細書など各月の収入状況が分かるもの、農業など季節によって収入が大幅に増減する世帯は令和3年分の確定申告書類の写しなど

お問い合わせ先 **住民福祉課** ☎42-1738

Information

📣 卒園式・入園式と卒業式・入学式の案内

いなみこども園の卒園式・入園式の日程

卒園式 3月25日(金)
入園式 4月 5日(火)

小学校の卒業式・入学式の日程

卒業式 3月23日(水)
9:00～
入学式 4月 8日(金)
10:00～

中学校の卒業式・入学式の日程

卒業式 3月 7日(月)
9:00～
入学式 4月 8日(金)
13:30～

小・中学校へ入学されるお子さまの保護者の方へ印南町教育委員会から入学通知書を送付しています。次のような場合は教育委員会までご連絡ください。

1. まだ入学通知書が届いていないとき
2. 入学通知書を受け取った後、他の市町村に転出されるとき
3. 入学通知書に書かれた入学指定学校以外への入学を希望されるとき

お問い合わせ先 **教育委員会教育課** ☎42-1700



Information

ふるさと文化財巡り **その12** 八幡神社(古屋)



当社は印南町大字古屋487番地に鎮座しており、^{ほまれたわけのみこと} 誉田別命・^{ちゅうあいてんのう} 仲哀天皇・^{しんぐうこうごう} 神功皇后を主祭神としています。

初めに、印南町西ノ地の丸山に鎮座していましたが明応4年（1495）に古屋八幡山に移転しました。

古屋八幡の祭礼は、明治41年（1908）までは8月14日で島田・西ノ地・古屋・宮ノ前・羽六の5ヶ村で行われていました。

明治41年の神社合併により切目川八幡神社となり、古井・下津川・櫻川・羽六・古屋・宮ノ前が氏子となりました。

また、祭礼は古井・櫻川・学会会（羽六、古屋、宮ノ前の青年団）の屋台押しと獅子舞を主に、馬駆け、流鏝馬行事が行われていましたが、昭和24年（1891）を最後に神社分離が行われ、それぞれの地域で祭礼行事が行われるようになりました。

お問い合わせ先 **教育委員会教育課** ☎42-1700

Information

防災まめ知識⑤4 **3.11東日本大震災から11年**

～発表される津波情報といまできる備え～



東日本大震災は、2011年3月11日14時46分に発生し、地震規模は日本国内観測史最大のマグニチュード9.0を観測しました。被害状況については、いまだ行方不明者の方も多く、全容は把握されていませんが、この地震で15,899人の方が亡くなられました。（R3.3.10警察庁発表）このうち90%以上が津波による溺死であったとされています。

印南町においても、南海トラフ巨大地震の発生時には津波による甚大な被害が想定されています。地震・津波から自身や大切な人の命を守るために、いまできることを考え、備えましょう。



〔東日本大震災 津波浸水の様子〕

●津波情報の判断基準

気象庁が発表する津波情報で、到達する津波の規模を予想することができます。

種類	津波高	想定される被害	取るべき行動
大津波警報	3m以上	木造家屋が全壊・流失	沿岸部や川沿いにいる人は、ただちに高台など安全な場所へ避難
津波警報	3m以下	標高の低いところで浸水被害が発生	
津波注意報	1m以下	養殖いかだが流失し小型船舶が転覆	海の中や海岸から離れる
津波の危険性	津波に浸水すると30cmでも人は立っていることすら困難になり、1mで健康な成人が物につかまっても流され、ほぼ100%命を落とします。		

※大地震が発生したときは、情報を待たずに、ただちに避難！

津波注意報時でも、警報級に切り替わる恐れもあるため、すぐに逃げられるよう準備をしておきましょう。



●日常生活で確認しておくこと

その場所の海拔からの高さを表す海拔表示板を町内に404箇所設置しています。ご自宅付近の海拔を把握しておくことや、ハザードマップや避難誘導看板を確認し、避難場所や避難ルートを確認しておきましょう。



防災情報については、コチラよりご覧ください。



〔海拔表示板〕



〔避難誘導看板〕

お問い合わせ先 **総務課** ☎42-0120



印南町からの

お知らせ



Information

📣 印南町地域包括支援センターからの みんなで支え合い⑥9

いきいきサロンに参加しませんか？

〈印南町公民館にて 第2・4水曜日 11時から〉



看護学生さんがボールカーリングのレクリエーションをしてくれました！

たくさんお話しをして、たくさん笑って、楽しい時間を過ごしています！皆様のご参加お待ちしております！



現在15名程度で活動しています。(70歳代から90歳代まで！男女問わず)
コロナ禍のため、開催時間が不規則になっています。
参加ご希望の方は地域包括支援センターまでご連絡ください。

高齢者に関する相談・連絡先

高齢者の生活のことや認知症のこと高齢者虐待のことなどで相談したいことがあればいつでもご連絡ください

印南町地域包括支援センター ☎42-1738(住民福祉課内)

在宅介護支援センター ☎42-1433(印南町社会福祉協議会内)

☎42-8110(カルフル・ド・ルポ印南内)

Information

📣 軽自動車の変更手続き・廃車手続きはお済みですか？

令和4年度軽自動車税は、令和4年4月1日時点で原動機付自転車や軽自動車などを所有している方に課税されます。そのため、4月2日以降に廃車や譲渡の手続きをしても、その年度分の軽自動車税は課税されます。所有されている軽自動車に異動があった場合は、下記の場所で速やかに手続きをお済ませください。

手続き場所

- 印南町ナンバー ➡ 税務課
- 和歌山ナンバー ➡ 軽自動車検査協会和歌山事務所
(和歌山市湊1106番地の25)

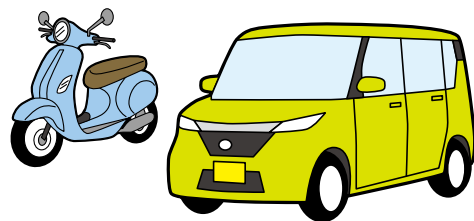

町税の納付は「便利・安全・確実」な口座振替で！！

お問い合わせ先 **税務課**

☎42-1731

軽自動車検査協会和歌山事務所

☎050-3816-1846





印南町からの

お知らせ

Information

浄化槽の適切な維持管理を行いましょ！

浄化槽をお使いの方は、浄化槽法により以下の管理が義務づけられています。

●保守点検

浄化槽の機能が正常に保持されるよう毎年3～4回程度、浄化槽の点検などを行うものです。

保守点検業者と契約して点検を実施してください。

●清掃

浄化槽を使用していると浄化槽内に汚泥がたまってきます。毎年1回は清掃を行ってください。清掃作業は、印南町の許可を受けた浄化槽清掃業者で実施してください。

●法定検査

浄化槽の保守点検や清掃が適切に実施されているか、浄化槽の機能が正常に維持されているかを判断するために行う水質検査です。毎年1回、検査を実施してください。

1つでも未実施の項目がある場合は早急を実施するようにしてください。

浄化槽の適切な維持管理に努めてくださいますようお願いいたします。

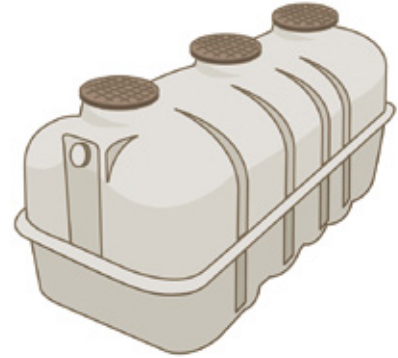

浄化槽の維持管理業者	
保守点検	和歌山県登録の保守点検業者
清 掃	有限会社印南清掃 ☎ 42-0277
法定検査	公益社団法人 和歌山県水質保全センター ☎ 073-432-6433



(印南町ホームページ)

浄化槽の維持管理については、
こちらよりご覧ください。

安全・安心な水道水で新型コロナウイルス感染症対策を！！

町の水道水は、法令に従い適切に塩素消毒を実施し、国が定める水道水質基準に従い、安全・安心な水道水を供給しています。

●身近な水道水で手洗い・うがいを実施しましょう！

水道水に含まれている塩素は、新型コロナウイルスやインフルエンザなどへの消毒効果が高いため、適切に塩素消毒されている水道水が原因となって、新型コロナウイルスに感染することはないと考えられます。

また、予防の観点から、手洗いは水道水で洗うだけでも一定の効果があります。さらに、石鹸でよく洗ってから大量の水量で洗い流すと、より大きな効果があることが確認されています。



お問い合わせ先 **生活環境課** ☎42-1732

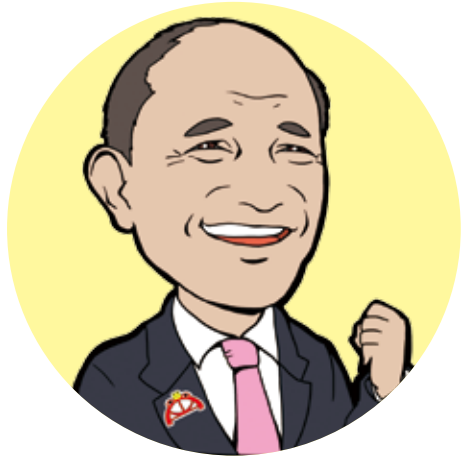

カラスと地震

印南町長 日裏 勝己 (ひうら かつみ)

令和3年度も今月で終わりとなります。この時期になると、東北地方を襲った東日本大震災の映像が脳裏をかすめます。11年前の2011年(平成23年)3月11日(金曜日)14時46分、宮城県沖130km、深さ24km、マグニチュード9.0で、日本周辺における観測史上最大級の地震が発生しました。最大震度は7で、大津波を伴い甚大な被害が発生しました。

また、27年前に起きた阪神・淡路大震災は、1995年(平成7年)1月17日(火曜日)5時46分に発生し、深さ16kmマグニチュード7.3、震度7で、都市直下型の地震で、甚大な被害をもたらしました。

和歌山県を襲った昭和南海地震は、発生から75年になろうとしています。大陸移動により、南海トラフでエネルギーをためているプレートが、いつ動き出しても不思議ではない状況となっています。最近あちこちで起きている地震は、南海トラフ地震と関連があるのかどうかはわかりませんが、大変気になるところです。

先日、印南に住む同級生の村

上宣生氏から手紙が届きました。「地震とカラスの異常行動について」と題した内容であります。『私が、カラスに注目したのは阪神大震災です。それは前日の夕方5時頃でした。農作業を終え帰りの途中、真黒なカラスの大群数百羽が、南東に向かって飛んでいました。何か不吉な予感がしていましたら、次の朝阪神・淡路大震災が起こりました。(中略)そこで、カラスには電磁波または、超音波等の予知能力があるのではないかと思ひ、東北並びに熊本地震の被害状況をテレビで見えていましたが、カラスが飛んでいないので、予知が出来るのかなと思ひました。最近では、当地方を震源とした震度5弱の地震が発生した時も、朝7時頃でした、カラスが今まで聞いたことのない異常な鳴き声で気になっていたところ、約2時間後に地震が発生しました。息子も近くで夜勤明けで異常な鳴き声を聞いていて話をしました。毎朝カラスが鳴くと「今日は地震がない」と安心して日々を送っています。(中略)私も70を過ぎ、今まで述べたようにカラスにはすごい能力を感じま

すので、誰か研究をして頂き、地震の予知につながるのはいらないかと思ひ筆を執りました。』との内容であります。

地震予知は多くの研究者により進められていますが、現在においても地震学的な前兆による地震予知(いつ、どこで、どの規模の地震)は困難とされています。

予知の方法はどうであつても、2〜3時間前に地震予知ができれば「一人の犠牲者も出さない・出させない」安全・安心の生活に繋がる事でしょう。



健康ひろば

【健診、健康相談、教室をご利用される皆さまへ】

お越しになる前にご自宅で体温測定をしていただき、体調がすぐれないときは事前に保健予防係にご連絡ください。また、お越しになる場合（2歳以上のお子さまも含む）は、マスクの着用をお願いします。

【つれもて健診、子どもの健診・健康相談を受ける方へ】

実施会場での「密」を避けるため、受付時間を区切って、時間ごとの人数を制限させていただく場合があります。受付時間については、それぞれの通知に記入していますので、ご確認ください。ご協力のほど、よろしくをお願いします。

献 血～ご協力をお願いします～ 3月3日(木)



時 間	場 所
10:00～12:00	印南町役場 駐車場
13:00～16:00	

状況などにより時間を変更する可能性があります

● 子どもの健診・健康相談 場所:切目社会教育センター

◆ 1歳6か月・3歳児健診(歯科健診もあります)

【対象】1歳6か月児(令和2年5月～7月生)、3歳児(平成30年6月～7月生)

【日程】3月10日(木)

◆ 乳幼児健康相談

6か月児と2歳児にはブックスタート、1歳児と2歳児にはむし歯予防のお話もあります。

【対象】6か月児(令和3年8月生)、1歳児(令和3年1月生)、2歳児(令和元年12月生)

【日程】3月16日(水)

● はつらつママ教室 場所:切目社会教育センター

【内容】「ベビーマッサージ」を体験してみませんか？理学療法士が優しく分かりやすく教えてくれます。また、助産師からの「育児ワンポイントアドバイス」もあります。

【日程】3月7日(月)

ママサポサロンも、毎週木曜日(祝日を除く) 9:00～11:30切目社会教育センターで実施中です。

成人用肺炎球菌予防接種についてのお知らせ

対象の方には令和3年7月末にご案内（ピンク色の封筒、紫色の問診票）をしています。

接種を希望される方は、体調の良い時に**令和4年3月31日まで**に早めに接種されることをお勧めします。

ただし、新型コロナウイルスワクチンを接種される場合は、前後2週間は他の予防接種が受けられないため、接種間隔には十分ご注意ください。

今年度の対象は、令和3年度に65・70・75・80・85・90・95・100歳になる方です。

※過去に同じワクチン（23価：ニューモバックスNP）を接種されている方は、この助成を使って接種することはできませんのでご了承ください。

お問い合わせ先 **住民福祉課（保健センター） ☎ 42-1738**



みんなで取り組もう いのち支えるゲートキーパー

食事が減った、普段より疲れた顔をしている、ため息が目立つ、口数が減った・・・、家族や仲間など身近な人が「いつもと違う」様子ということはありませんか？周囲が気付かぬうちに一人で大きな悩みを抱えて、精神的に追い詰められ、最悪の場合は自ら命を絶ってしまうことも。大切な人の命を守るために、「いつもと違う」様子に気づいたら、勇気を出して声をかけてみませんか？

ゲートキーパーの役割 ～特別な資格は不要～

気づき

家族や仲間の変化に気づいて声をかける

傾聴

本人の気持ちを尊重し、耳を傾ける

つなぎ

早めに専門家に相談するよう促す

見守り

温かく寄り添いながらじっくりと見守る



ゲートキーパーの心得

- 自ら相手とかかわるための心の準備をしましょう
- 温かみのある対応をしましょう
- 真剣に聴いているという姿勢を相手に伝えましょう
- 相手の話を否定せず、しっかりと聴きましょう
- 相手のこれまでの苦労をねぎらいましょう
- 心配していることを伝えましょう
- わかりやすく、かつ、ゆっくりと話しましょう
- 一緒に考えることが支援です
- 準備やスキルアップも大切です
- 自分が相談にのって困ったときのつなぎ先（相談窓口など）を知っておきましょう
- ゲートキーパー自身の健康管理、悩み相談も大切です

今、悩みを抱えている方へ

心身の不調を感じたり、不安があったりしたら、一人で抱えずにまずは相談を・・・

3月1日～8日は「女性の健康週間」です！



女性が生涯を通じて健康で明るく、充実した日々を自立して過ごすことを支援するため、厚生労働省は毎年3月1日から3月8日までを「女性の健康週間」としてしています。

忙しい毎日の中で、自分の体に目を向ける時間を作ることを意識しませんか？

印南町では、女性のがん検診の助成を行っています。

子宮頸がん検診は20歳以上、乳がん検診は40歳以上の方を対象に、受託医療機関にて無料で検診を受けることができます。

受診をご希望の方は、住民福祉課にご連絡ください。

また、日ごろ運動不足に感じている方はいらっしゃいませんか？

特に新型コロナウイルス感染症拡大により、私たちの生活は「新しい生活様式」へと変わりました。

それに伴い、生活習慣にも変化が出ており、厚生労働省の調査研究によると、新型コロナウイルス感染症の感染拡大前後で「1日当たりの平均歩数の減少」・「体重の増加」などが有意に認められています。

少しずつ服装も軽くなり寒さも和らぐ時期ですので、これをきっかけにウォーキングやストレッチなどを始めてみませんか？



図書室通信

2月の新着図書



小説



探花(隠蔽捜査の)
今野敏



もう別れてもいいですか
垣谷美雨

タイトル	作者
ひとりでカラカサさしてゆく	江國香織
ミス・サンシャイン	吉田修一
特許やぶりの女王 — 弁理士・大鳳未来 —	南原詠
ボタニカ	朝井まかて
威風堂々 上・下	伊東潤 ほか

児童書



君色パレット—多様性を見つめる
ショートストーリー—
戸森しるこ 他



よそんちの子
いとうみく

タイトル	作者
火狩りの王 外伝 野ノ日々	日向理恵子
地学博士も驚いた!ヤバイ 「地球図鑑」	渡邊克晃
歴史人物バトル アメリカ編	チーム・ガリレオ
QuizKnock式!!大人もビックリ ★新常識クイズBOOK	QuizKnock
図書館図鑑	小田光宏 ほか

エッセイ・実用書



冷やしとひと塩で魚はグツと
うまくなる
前田尚毅



鎌倉殿の13人—北条義時とその時代—
NHK大河ドラマ歴史ハンドブック
NHK出版

タイトル	作者
もうあかんわ日記	岸田奈美
認知症の人は何を考えているのか?	渡辺哲弘
一期一会の人びと	五木寛之
はじめてのスープ弁当 — 素材の 切り方や量がひと目でわかる —	市瀬悦子
	ほか

絵本



しりとり
安野光雅



パーパババのかたちさがし
アネットチレン

タイトル	作者
おめんです 3	いしかわこうじ
ももたろう(笑本おかしばなし1)	ガタロー☆マン
ふくろにいれられたおとこのこ	堀内誠一
やあだ!	マルリョケ・ヘンリクス
そらからぼふ〜ん	高島那生 ほか



黛家の兄弟
著:砂原浩太郎

第165回直木賞『高瀬庄左衛門御留書』の神山藩シリーズ第二弾。今回は17歳の武士が主人公。政争の嵐の中、代々筆頭家老黛家の三兄弟の絆が試される。



戦争は女の顔をしていない
1・2
著:小梅けいと

2015年ノーベル文学賞受賞したスヴェトラナ・アレクシェーヴィッチのノンフィクション漫画版。第二次世界大戦の独ソ戦で看護師、軍医のみならず武器を手にした女性たちを取材し、凄惨でありながら、生を希求する証言を記している。



Powered by Google

放送大学に入学しませんか？

放送大学はテレビ・インターネットで授業を行う通信制の大学です。働きながら大学を卒業したい、学びを楽しみたいなど、様々な目的で、幅広い世代や職業の人たちが学んでいます。

大学や大学院の卒業を負担の少ない費用で自分のペースで受けることができます。

この機会にあなたも放送大学で学んでみませんか。

放送大学 教養学部と大学院（修士選科生・修士科目生）の特長の一部をご紹介します。



教養学部のご紹介

- 学力試験はありません。
- 15歳以上ならば誰でも選科履修生・科目履修生として入学でき、約300科目の中から好きな科目を1科目から選べます。
- 18歳以上で大学入学資格をお持ちの方は誰でも全科履修生として入学でき、卒業すると学士の学位を取得できます。

学生の種類	入学料	授業料
科目履修生（6ヶ月在学）	7,000円	1科目（2単位）11,000円
選科履修生（1年間在学）	9,000円	
全科履修生（4年以上在学、卒業を目指す）	24,000円	

大学院のご紹介

18歳以上の方であれば誰でも修士選科生・修士科目生として入学でき、好きな科目を1科目から選べます。

学生の種類	入学料	授業料
修士科目生（6ヶ月在学）	14,000円	1科目（2単位）22,000円
修士選科生（1年間在学）	18,000円	1科目（4単位）44,000円

出願期間

3月1日（火）～ 3月15日（火）

■お問い合わせ先
 放送大学和歌山学習センター
 〒641-0051 和歌山市西高松一丁目7-20（和歌山大学松下会館内）
 ☎ 073-431-0360 Fax073-431-0311



（放送大学ホームページ）

令和3年分の確定申告をされた方へ 納付する税金のある方

	納期限	振替日（振替納税をご利用の方）
申告所得税および復興特別所得税	3月15日（火）	4月21日（木）
消費税および地方消費税（個人事業者）	3月31日（木）	4月21日（木）

振替納税を
ご利用の方へ

事前に預貯金口座の残高をご確認ください。
残高不足などで振替納税できなかった場合は、納期限の翌日から納付日までの日数に応じて、延滞税の納付が必要となる場合があります。

振替納税を
ご利用でない方へ

申告書の提出後に、納付書の送付やお知らせなどはありませんので、納期限までに納付してください（ダイレクト納付などをご利用ください。）。

納付は

ご自宅・オフィスにいなながら納付できます！ キャッシュレスをご利用ください！

振替納税	初めての方は納期限までに 振替依頼書 のご提出を！
ダイレクト納付	e-Taxをご利用の方は是非！ ダイレクト納付利用届出書 のご提出を！
クレジットカード納付 インターネットバンキング	詳細は、 税務署 にお尋ねください！



振替依頼書およびダイレクト納付利用届出書（個人）は、
e-Taxで提出できます！

パソコンやスマホからe-Taxソフト(WEB版・SP版)にログインし、必要事項を入力することで、**金融機関届出印の押印なし**にオンラインでの提出(電子証明書などの添付不要)が可能となりました。※利用可能な金融機関については、国税庁HPをご確認ください。



税に関する情報は国税庁ホームページへ
お問い合わせは御坊税務署まで

<https://www.nta.go.jp/>
☎22-0695（音声案内「2」）

海上保安官募集

～あなたも日本の海を守りませんか～

海上保安学校学生採用試験（特別）

- 受付期間 3月18日（金）～3月25日（金）
- 1次試験日 5月15日（日）
- 試験会場 和歌山市など
- 受験資格 令和4年4月1日において高等学校などを卒業した日の翌日から13年を経過していない方など

海上保安官採用試験

- 受付期間 3月18日（金）～4月4日（月）
- 1次試験日 6月5日（日）
- 試験会場 神戸市、名古屋市など
- 受験資格 平成4年4月2日以降生まれで大学を卒業された方など

※どちらもインターネットでの申込みとなります。
詳しくはHP：“海上保安官 採用”で検索
もしくはQRコードを読み取ってください。



（海上保安官募集HP）

■お問い合わせ先
田辺海上保安部管理課 ☎0739-22-2002

ATM 営業終了のお知らせ

日頃より印南町役場ATMをご利用いただき、ありがとうございます。

当ATMは、**3月31日（木）18:00**をもちまして
営業を終了させていただきます。

お客さまには大変ご不便をおかけしますが、近隣のATM（旧印南出張所）をご利用くださいますよう、よろしくお願いいたします。



■お問い合わせ先
紀陽銀行 御坊支店 ☎23-1211

予備自衛官補 募集案内

予備自衛官補とは？

一般の会社員や自営業、学生の方を予備自衛官補として採用後、定められた教育訓練終了後に予備自衛官として任用され、それぞれの本業を持ちながら有事などの際には防衛召集や災害召集などに応じて自衛官として任務に就く非常勤の特別職国家公務員です。

試験項目		応募資格	試験期日(予定)	試験場所(予定)	受付期間
予備自衛官補	一般	18から34歳未満の方	4月17日(日)	自衛隊和歌山地方協力本部庁舎(和歌山市)	4月8日(金)まで
	技能	18歳以上で国家資格等を有する方 (保有資格により53歳未満又は55歳未満)	4月16日(土) 4月17日(日) (いずれか1日を指定されます)	伊丹駐屯地(兵庫県伊丹市)	

受験料は無料です

■お問い合わせ先
自衛隊御坊地域事務所 ☎ 23-0020
御坊市湯川町小松原410-1 丸仁第1ビル1階
(JR御坊駅市営駐車場入り口)



和歌山県警察採用試験に関するお知らせ

【試験日程】

試験名 警察官A(男性・女性)
申込書配布日 3月1日(火)～
受付期間 3月1日(火)～4月8日(金)
第1次試験日 5月8日(日)
第2次試験日 6月中予定
第3次試験日 7月中予定



【受験資格】

平成2年4月2日以降に生まれた人で、大学(短期大学を除く)を卒業した人、または令和5年3月末までに卒業見込みの人。
試験案内は、御坊警察署、御坊警察署管内の交番・駐在所で配布しています。
詳しくは、御坊警察署までお問い合わせください。

■お問い合わせ先
御坊警察署 警務課 ☎ 23-0110

心配ごと相談所 行政相談所 開設

【開設日】3月10日(木)
【会場】社会福祉センター
【相談時間】10:30～15:00

■お問い合わせ先
印南町社会福祉協議会
☎ 42-1433

消費者生活相談所 開設

【開設日】3月10日(木)
【会場】役場1階相談室
【相談時間】13:00～15:00

■お問い合わせ先
住民福祉課
☎ 42-1738

ひまわり教室 (育児教室)のご案内

3月の活動は、「ひまわり教室
おわりの会」です。

【日程】3月18日(金)
【受付】9:30～
【場所】いなみっ子交流センター
【持ち物】お茶、タオル



■お問い合わせ先
教育委員会教育課
☎ 42-1700

3

2022年
令和4年

新型コロナウイルス感染拡大防止のため、予定している行事が規模縮小や中止となる可能性があります。ご了承ください。

月号 まちのカレンダー



日	月	火	水	木	金	土
2/27	2/28	1	2	3	4	5
	●固定資産税 第4期納期限 ●国保税 第8期納期限	●スマイル ●ひよこクラブ	●よちよち会	●ママサボサロン (社教センター) 9:00~11:30 ●巡回生活相談 (社教センター) 13:00~15:00 ●献血(役場) 10:00~12:00 13:00~16:00		
6	7	8	9	10	11	12
●休日申告相談 (公民館2階) 9:00~16:00	●はつらつママ教室 ●中学校卒業式 9:00~	●スマイル	●よちよち会	●ママサボサロン (社教センター) 9:00~11:30 ●1歳6か月児・ 3歳児健診 ●心配ごと相談所		
13	14	15	16	17	18	19
●開庁日 住民福祉課 税務課		●スマイル ●さくらんぼ ●確定申告相談最終日 (公民館2階) 9:00~12:00	●乳幼児健康相談	●ママサボサロン (社教センター) 9:00~11:30 ●巡回職業相談 および生活相談 (みずほ会館) 13:00~15:00	●ひまわり教室 ●巡回職業相談 (社教センター) 13:00~15:00	
20	21	22	23	24	25	26
		●スマイル	●小学校卒業式 9:00~	●ママサボサロン (社教センター) 9:00~11:30	●いなみこども園 卒園式	
27	28	29	30	31	4/1	4/2
		●スマイル		●ママサボサロン (社教センター) 9:00~11:30 ●国保税 第9期納期限		

人の動き

令和4年1月31日現在

世帯: 3,328世帯 (+2)

人口: 8,005人 (-2)

男性: 3,803人 (+3)

女性: 4,202人 (-5)



※()内は令和3年12月31日との比較です。
※外国人の人口を含みます。

編集後記



カックン



エルちゃん

連絡先

soumu@town.wakayama-inami.lg.jp

3月は卒園・卒業のシーズンです。少し寂しくもありますが、新たな旅立ちの季節でもあります。また、年度末となり多忙な時期となりますが、新型コロナウイルスなどの感染症にならないよう皆さん体調に気を付けてお過ごしください。

今月号の表紙は町のシンボルである「かえる橋」と「菜の花」の写真です。きれいに咲く菜の花をぜひご覧ください。

直接 つながります 	総務課	42-0120	建設課	42-1734	公民館	42-1702
		42-1736	企画産業課	42-1737	切目社会教育センター	43-0773
	税務課	42-1731	住民福祉課 (保健センター)	42-1738	新型コロナワクチン 接種コールセンター	20-9023
	生活環境課	42-1732	議会事務局	42-1739		
	出納室	42-1733	教育委員会	42-1700		



この広報誌は環境と資源を守る再生紙・植物油インキを使用しています。