

Public relations Inami [広報・いなみ]
Inami

2023.4

No.333

イナミ

いなみ 印南町

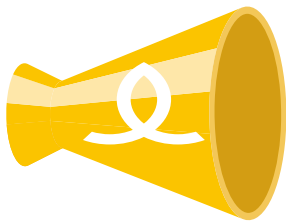

印南町からの

お知らせ

Information

📣 4月は固定資産税の第1期納期限です

固定資産税の納税通知書は、固定資産税を納めていただく方（令和5年1月1日時点で固定資産の所有者である方）に4月中旬頃、送付します。

令和5年度納期限

第1期	令和5年 5月 1日 (月)	第3期	令和5年12月25日 (月)
第2期	令和5年 7月31日 (月)	第4期	令和6年 2月29日 (木)

※令和5年度固定資産評価証明は、4月1日より発行できます



固定資産の所有者変更はお早めにお済ませください

固定資産の所有者を亡くなった方のまま長期間放置しておく、「相続人の数が増えるため、所有者変更に時間がかかる」、「災害復旧などを行う際に所有者と連絡が取れず、すぐに工事に取り掛かれない」など様々な問題が発生します。トラブルを未然に防ぐためにも、早めの手続きをお勧めします。

手続き場所

土地・登記済み家屋…和歌山地方法務局 御坊支局
未登記家屋……………税務課

未登記家屋の場合、法務局で所有者の変更ができないため、『未登記家屋所有者変更届』を提出していただかない限り、所有者の変更確認ができません。相続や売買などで未登記家屋の所有者を変更する際は、必ず手続きをお願いします。また、未登記家屋を取り壊した場合についても、「滅失届」の提出が必要となりますので、必ず手続きをお願いします。

令和5年度から地方統一QRコードを利用した町税の納付方法が拡充されます。

新たに納付書に印字される地方税統一QRコードを利用して、納付書に記載されている金融機関に加え、全国の地方税統一QRコード対応金融機関で納付が可能となるほか、スマホやパソコンを使って「地方税お支払いサイト」により、利用可能となる納付方法が大幅に拡充されます。詳しくは、町HPでご確認ください。

※国民健康保険税については対象外ですので、納付方法に変更はありません。



詳しくはこちら！

お問い合わせ先 **税務課** ☎42-1731

Information

📣 狂犬病予防集団注射実施のお知らせ

狂犬病の予防集団注射を4月25日（火）、26日（水）に実施します。生後91日以上飼育の犬は必ず登録をし、毎年1回予防注射を受けてください。また、登録内容に変更がある場合（死亡・転出など）は、生活環境課まで連絡をお願いします。

登録および狂犬病予防注射にかかる費用

手数料	新規登録犬	既登録犬
登録手数料	※ 3,000円	—
狂犬病予防注射手数料	2,700円	
狂犬病予防注射済票	550円	
合計	6,250円	3,250円



（環境省HP）



（犬と猫の情報登録サイト）



※令和4年6月1日より、マイクロチップを装着し指定機関にて登録を行った犬については鑑札が不要となりました。詳しくは環境省HPをご覧ください。

お問い合わせ先 **生活環境課** ☎42-1732

📣 ごみ集積施設設置費・生ごみ処理機購入費の一部を助成します!!

印南町ではご家庭から排出されるごみを適正に処理し、公衆衛生の保全と環境美化に努めるため、ごみ集積施設設置費の一部の補助と生ごみの減量化・リサイクルを推進するため、電動式生ごみ処理機や生ごみコンポスト容器の購入費の一部を補助しています。

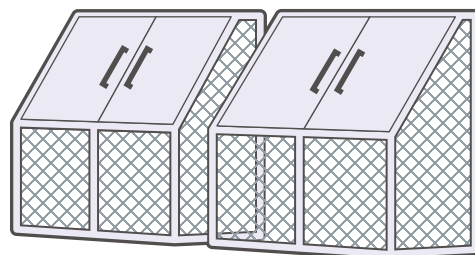

● ごみ集積施設設置の補助について

対象者	ごみ集積施設を設置しようとする3戸以上の世帯 (集合住宅入居者および事業所は除く)
対象施設の条件	施設の設置に要する経費（維持管理費および用地費は助成対象外） 設置の条件 (1) 施設の構造、規模および材質などは、一定の条件あり。（木製の骨組みは補助対象外） (2) 施設の設置場所はごみ収集車が通行できる道路に面し、交通に支障のないこと。 (3) 設置場所の土地所有者および利用者の理解の元に、管理体制が整備されていること。 (4) 利用者に対し、ごみの分別、減量化および資源化の啓発が図られていること。
補助金額	施設1ヶ所あたり、その施設の整備に要する経費の2分の1（千円未満の端数は切り捨て）で、 50,000円を上限とする。

- ※1 施設の骨組みは、耐久性のある、アルミ製、鉄製、ステンレス製などによる構造とします。
- ※2 補助対象は今後設置する施設に対する補助であり、過去に設置した施設に対しては補助対象外です。
- ※3 公共の場所（町道敷地、道路側溝など）に設置する場合は、「道路占用許可申請」、里道などに設置する場合は「法定外公共物使用許可書」が必要ですので、建設課にお問い合わせください。

● 生ごみ処理機購入費の補助について

対象者	<ul style="list-style-type: none"> ● 住民基本台帳に記載された世帯（事業所を除く） ● 町税の滞納がない世帯 ● 処理機などの補助金を受けたことがない世帯または補助金交付後5年間を経過している世帯
補助対象処理機の種類および補助金額	<ul style="list-style-type: none"> ● 家庭用生ごみ処理機：購入金額の2分の1に相当する額（100円未満の端数は切り捨て）で、20,000円を上限とする。 ● コンポスト容器またはEM容器：購入金額の2分の1に相当する額（100円未満の端数は切り捨て）で、1基につき3,000円を上限とする。
補助の制限	<ul style="list-style-type: none"> ● 家庭用生ごみ処理機：1世帯につき1台まで ● コンポスト容器またはEM容器：いずれか1世帯2基まで <p>補助対象は、上記いずれかのみとし、設置工事費、消耗品費および電気代などの維持管理費は補助対象外</p>

お問い合わせ先 **生活環境課** ☎42-1732

📣 児童扶養手当・特別児童扶養手当などの支給額が令和5年4月分から上がります！

児童扶養手当・特別児童扶養手当は全国消費者物価指数に連動し、毎年改訂されます。令和5年度は前年より2.5%増額されます。対象者などの詳細は町ホームページをご確認ください。

● 児童扶養手当

ひとり親家庭の生活の安定と自立の促進のために手当を支給し、児童福祉の増進を図る制度です。



(児童扶養手当)

手当月額（令和5年4月額改定）

区分		月額
全部支給	第1子	44,140円（令和4年は43,070円）
	第2子加算額	10,420円（令和4年は10,170円）
	第3子以降加算額	6,250円（令和4年は6,100円）
一部支給 （所得により変動）	第1子	10,410円～44,130円
	第2子加算額	5,210円～10,410円
	第3子以降加算額	3,130円～6,240円

【支給月】 年6回（奇数月）支給日

● 特別児童扶養手当

障害のある児童を家庭において監護している保護者（父母または父母に代わってその児童を養育している方）に手当を支給し、児童福祉の増進を図る制度です。



(特別児童扶養手当)

手当月額（令和5年4月額改定）

1級	53,700円	（令和4年は52,400円）
2級	35,760円	（令和4年は34,900円）

【支給月】 年3回（4月、8月、12月）

● 特別障害者手当・障害児福祉手当

在宅の重度障害児者が必要とする負担を軽減するために手当を支給し、障害者福祉の向上を図る制度です。

手当月額（令和5年4月額改定）

特別障害者手当	27,980円	（令和4年は27,300円）
障害児福祉手当	15,220円	（令和4年は14,850円）
経過的福祉手当	15,220円	（令和4年は14,850円）

【支給月】 年4回（2月、5月、8月、11月）

お問い合わせ先 **住民福祉課** ☎42-1738



印南町からの

お知らせ

Information

📣 就職・退職された方へ 保険証や年金の変更手続きはお済みですか？

●こんなときは、必ず届出を！

就職したとき

- 保険証** → 印南町の国民健康保険に加入している方は資格喪失の手続きを行います。
【届出先】 住民福祉課
【必要なもの】 社会保険の保険証、印南町の国民健康保険証
【届出期間】 就職してから14日以内
- 年金** → 厚生年金や共済組合加入の手続きを行います。(被扶養配偶者の方も同様です)
【届出先】 勤務先

退職したとき

- 保険証** → 印南町の国民健康保険へ加入される方は資格取得の手続きを行います。
【届出先】 住民福祉課
【必要なもの】 社会保険の資格喪失日がわかる書類
【届出期間】 退職してから14日以内
- 年金** → 20歳以上60歳未満の方は国民年金加入の手続きを行います。(被扶養配偶者の方、保険証が任意継続の方も同様です)
【届出先】 住民福祉課
【必要なもの】 厚生年金などの資格喪失日がわかる書類、年金手帳

●国民年金保険料の免除制度をご存知ですか？

学生の方や退職された方など、国民年金保険料を納めることが経済的に困難なとき、申請を行い承認されると保険料の納付が免除または猶予される制度があります。

【届出先】 住民福祉課 【必要なもの】 年金手帳
※次の①・②に該当する方は以下の書類も必要となります。
①学 生 の 方…在学証明書（原本）または学生証のコピー
②退職された方…雇用保険受給資格者証または雇用保険被保険者
離職票などのコピー

〈申請の承認期間〉
学生納付特例…4月から翌年3月まで
一般免除…7月から翌年6月まで
※過去の期間は2年分までさかのぼって申請ができます。

お問い合わせ先 **住民福祉課** ☎42-1738

Information

📣 巡回職業相談・巡回生活相談のお知らせ

令和5年度の「巡回職業相談」と「巡回生活相談」を下記のとおり実施しますので、相談を希望される方は、お気軽にお越しください。

●巡回職業相談

実施場所	実施日
切目社会教育センター	第3金曜日（8月は2日（水）にも実施します。）
みずほ会館	第3木曜日（9月は6日（水）にも実施します。）

*実施時間は13：00～15：00です。
*日高振興局企画産業課が実施します。

●巡回生活相談

実施場所	実施日
切目社会教育センター	第1木曜日
みずほ会館	第3木曜日

*実施時間は13：00～15：00です。
*日高振興局健康福祉部が実施します。
*祝祭日はお休みです。

お問い合わせ先 **住民福祉課** ☎42-1738
切目社会教育センター ☎43-0773



Information

切目社会教育センターからのご案内

切目社会教育センターを会場に行われているサークル活動をご紹介します。
見学や入会方法などについて詳しく知りたい方は、切目社会教育センターへお問い合わせください。

サークル名	実施日	時間
倒れんジャー切目分隊	毎週火曜日	9:30～
子育てサークル「よちよち会」	第1水曜日	10:00～
気功サークル	毎週金曜日	10:00～



お問い合わせ先 **切目社会教育センター** ☎43-0773

Information

子育てサークルのご紹介

印南町には4つの子育てサークルがあります。子育て中の保護者が集まり、育児の悩みや不安、楽しみを共感できる仲間づくりをする場です。

家庭教育支援員（いなみっ子応援隊）が、「子育てワンポイントアドバイス」や「絵本の読み聞かせ」をしています。育児相談も受けていますので、お気軽に声をおかけください。

- 子育て仲間を増やしましょう。
- 地域の子どもたちと一緒に見守りましょう。
- 子どもも親も共に育ち合いましょう。

●**子育てサークルの活動日程** お住まいの地域以外のサークルにも参加ができます。

サークル名	場所	活動日	時間
スマイル	いなみっ子交流センター	毎週火曜日	10:00～11:30
ひよこクラブ	稲原防災センター	第1火曜日	10:00～11:30
よちよち会	切目社会教育センター	第1水曜日	10:00～11:30
さくらんぼ	切目川防災センター	第3火曜日	10:00～11:30



※対象…乳幼児の親子

※いなみっ子交流センターで、育児教室「ひまわり教室」も実施しています。（毎月第3金曜日）

※都合により、日程が変わることがあります。

お問い合わせ先 **教育委員会教育課** ☎42-1700

Information

農用地区域からの除外申請および編入申請受付の一時停止について

印南町では、平成10年度に「印南町農業振興地域整備計画」の改定を行い、すでに24年が経過しており、令和4年度から令和5年度にかけて「印南町農業振興地域整備計画」の全面見直しを行なっているところです。

そこで、現在年3回（1月15日・5月15日・9月15日申請締切）除外申請及び編入申請の受付をしておりますが、計画の全面見直しに伴いまして、**令和5年9月15日申請締切分**をもって、申請受付を一時停止させていただきます。

申請受付の再開時期については、令和6年4月（令和6年5月15日申請締切分）からを予定しておりますが、計画見直しの進捗状況などにより時期を変更する場合があります。

ご不便をおかけし申し訳ございませんが、ご理解ご協力くださいますよう、よろしくお願いいたします。

お問い合わせ先 **企画産業課** ☎42-1737



印南町からの

お知らせ

Information

特定空家等を除却するときの費用の一部を補助します

現在、全国的に空家問題が増加している中、町内においても老朽化し危険な空家が増加しているため、町内の老朽化して周辺に危害をおよぼす可能性がある空家の除却費用の一部を補助します。

募集戸数：15件

補助金額：75万円（上限）

受付期間：令和5年4月3日（月）～

募集戸数に到達次第終了

〔土・日曜、祝日は受付できません〕



次の全てに該当する空家

- 延べ面積の2分の1以上が居住用であり、住まなくなってから1年以上経過した空家
- 印南町の特定空家等の認定を受けた空家
- 公共事業による移転や建替などの補償契約を締結していない空家

「国が定める標準除却費」または「実際の除却工事費」のいずれか少ない方の4分の3の額

〔※印南町ブロック塀等耐震対策補助事業とは併用できません。〕

他にも要件がありますので、詳しくは企画産業課までお問い合わせください。

令和5年春の農作業安全確認運動が始まっています

農業就業人口が減少する中、年間300人前後の農作業死亡事故が発生しています。

事故の発生を減少させるため、多発する春作業中を重点期間として、全国の関係機関の協力の下、春の農作業安全確認運動を実施しています。

特に、乗用型トラクターなど農業機械の転落・転倒による死亡事故が多く発生していることから、重点推進テーマとして「徹底しよう！農業機械の転落・転倒対策」を掲げて取り組んでいます。

●事故防止対策のポイント

- ほ場周辺の危険箇所の確認・危険回避行動の実践（危険箇所での減速、危険箇所の迂回ルートの設定など）
- 危険箇所の改善（道路端や曲がり角の草刈り、路肩の補強など）

●被害軽減対策のポイント

- シートベルトとヘルメットの着用
- 安全フレーム付きトラクターの利用

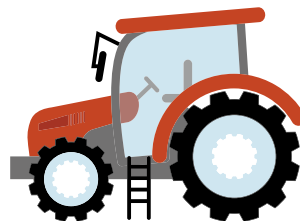

（農林水産省）

農作業安全に関する資料などは、農林水産省ホームページの農作業安全対策ページに掲載されています。

お問い合わせ先 **企画産業課** ☎42-1737

Information

自転車ヘルメットの着用が努力義務化されます

令和5年4月1日から道路交通法の改正により、自転車を運転するすべての人は乗車用ヘルメットを着用するよう努めなければなりません。

■ヘルメットで安全をプラス！

自転車事故で亡くなられた方の多くは頭部に致命傷を負っています。事故の被害を軽減するためには、頭を保護することがとても大切です。

自転車に乗るときは、ヘルメットの着用を心がけましょう。

ヘルメットの着用があなたの“命”を守ります！



交通ルールやマナーを守り思いやりのある運転を心がけましょう

お問い合わせ先 **総務課** ☎42-0120





印南町からの

お知らせ

Information



防災まめ知識⑥ 熊本地震から7年～ブロック塀の安全対策～

熊本地震は2016年4月14日21時26分頃、熊本県で発生した地震で観測史上初めて震度7の地震が2回発生し、その後も異常な数の余震が発生した地震でした。この地震による被害は、死者211名、重傷者1,142名、建物被害は約21万棟にもおよびました。

印南町においても、今後起こるとされている南海トラフ巨大地震で、甚大な被害に遭うと想定されています。自分の命、家族、財産を守るため、身の回りの安全対策に取り組みましょう。



▲熊本地震の様子

●あなたの家のブロック塀は安全ですか？

熊本地震だけでなく過去の地震においても、ブロック塀等の倒壊によって犠牲者がでています。また、倒壊した塀は、道路をふさぎ、避難や救助・消火活動を妨げる場合もあります。

災害時にご自身や地域住民の安全を守るため、印南町では避難路・通学路に面しており、地盤面の高さが0.6m以上のブロック塀を対象に、撤去・改善・補強に対し一部、補助しています。

なお、令和6年度末まで期間限定で補助率を2/3から9/10へ拡充しています。



詳しくはこちらから

改善内容	補助率	補助上限額
ブロック塀を撤去する場合	9/10	20万円
ブロック塀からフェンスなどへ改善する場合	9/10	40万円
ブロック塀を控え壁などで補強する場合	9/10	20万円



お問い合わせ先 **総務課** ☎42-0120

Information

ふるさと文化財巡り **その24** りゅうほうじ ほうきょういんとう **瀧法寺の宝篋印塔**

町指定 昭和61年2月25日

印南町大字印南原の瀧法寺の境内にある高さ104cmの砂岩製の宝篋印塔です。

本塔は無銘であるものの、様式的にみて室町中期頃の建造と言われており、相輪の蓮弁の彫りも細密で姿もよく、笠の隅飾突起も二弧直立に近く、塔身の梵字は浅いですが、金剛界四仏が彫られ、基礎は低く三面の背の高い格狭間が彫られています。

瀧法寺には、この他にも不完全ではあるものの多くの宝篋印塔が残っており、すべて室町期の建造となっています。



詳しくはこちらから



お問い合わせ先 **教育委員会教育課** ☎42-1700

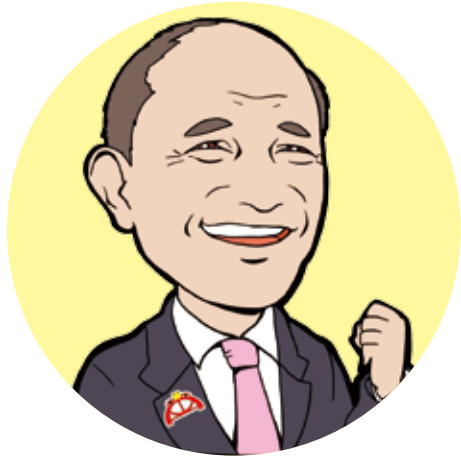

ウィズコロナで

日裏 勝己 (ひうら かつみ) 印南町長

令和5年度がスタートいたしました。コロナとの戦いも5月8日から第5類に移行され、季節性インフルエンザと同じ扱いとなります。具体的にどうすれば良いのかわかりにくいのですが、マスク着用は個人の判断が基本とされています。個人で判断できない場合もあり微妙な表現と思いますが、マスクを正しく着用することで、感染を防ぐ効果はかなりあることから、当分は「マスクだより」になるのかなと思っています。

さて、令和5年度の一般会計予算は約55億6千万円で、令和4年度と比較して約9億4千万円の減額予算で、減額理由は、印南町防災福祉センター建設事業費の減額によるものです。本年度も引き続き統合中学校建設事業、切目橋架替事業、町道上野山線改良事業を進めてまいります。

統合中学校建設事業は、用地確保ができ次第、事務手続き・造成工事に着手し、どのような校舎を建てるかについては、先進地視察や文科省の指導も受けるなどしながら、校舎の基本計画の策定を進めてまいります。切目橋の架替事業は、現在島

田側の橋台・橋脚が完成しつつあり、令和5年度は元村側の橋台・橋脚に取り掛かり、令和7年度の完成を目指しています。地域の皆さま、関係者の皆さまには大変ご迷惑をおかけしますが、引き続きご協力の程よろしくお願い申し上げます。

町道上野山線改良事業は、若者定住施策として、昨年に引き続き工事を進めてまいります。津波による被害を受けにくい高台への宅地化を目指し生活道路を整備するもので、本路線はほぼ本年度で完成する見込みとなっております。

新しく令和5年度に取り組む新規事業として、带状疱疹（一般にどうまき）の予防接種助成事業を行います。带状疱疹は近年増加傾向にあり、加齢や疲労、ストレスなどで免疫力の低下が原因とされています。任意接種であるため予防接種費用の一部を助成し、接種の促進と負担の軽減を図り、発病・重症化を予防するものです。私の周りにも発病した話を聞くことがあり、必要な予防接種だと思っています。また、高齢者補聴器購入補助事業も新規事業で、補聴器購入費用の一部を補助いたします。

歴史・文化関係予算として、切目王子跡が国指定文化財に登録されたことを記念し、関係者の協力を得ながら秋に記念イベントを計画しています。島根県・愛知県から神楽をお呼びし、盛大に行う予定となっています。コロナ禍も一段落したことから、本年度は「ウィズコロナ」で、よほどのことがない限りイベントを再開する予定となっています。皆さま方のご協力、よろしくお願い申し上げます。



健康ひろば

【健診、健康相談、教室をご利用される皆さまへ】

お越しになる前にご自宅で体温測定をしていただき、体調がすぐれない時は事前に保健予防係にご連絡ください。またお越しになる場合（2歳以上のお子さまも含む）は、マスクの着用をお願いします。

【つれもて健診、子どもの健診・健康相談を受ける方へ】

実施会場での「密」を避けるため、受付時間を区切って、時間ごとの人数を制限させていただく場合があります。受付時間については、それぞれの通知に記入していますので、ご確認ください。ご協力のほど、よろしく申し上げます。

● つれもて健診がスタートします!!

【受付時間】 7:00～9:00（予定）

詳しくは4月初旬にお送りします「つれもて健診・ドックのお知らせ」をご覧ください。

日程	場所
4月27日(木)	津井コミュニティセンター
4月28日(金)	横川集会場

【特定健診結果説明会】日程は「まちのカレンダー」に掲載しています。

時間については1週間前に特定健診を受診した方のみハガキでお知らせします。

● 子どもの健診・健康相談 場所:切目社会教育センター

◆ 乳幼児健康相談

6か月児と2歳児にはブックスタート、1歳児と2歳児にはむし歯予防のお話もあります。

【対象】 6か月児(令和4年9月生)・1歳児(令和4年2月生)・2歳児(令和3年1月生)

【日程】 4月19日(水)

◆ 4か月・10か月児健診

【対象】 4か月児(令和4年11月～12月生)・10か月児(令和4年5月～6月生)

【日程】 4月27日(木)

● はつらつママ教室 場所:切目社会教育センター

【内容】「妊娠中の栄養について」妊娠中は食生活を見直す絶好のチャンス！

離乳食についてのお話もあります！

【日程】 4月20日(木) 13:30～15:00

産後ママの参加も
大歓迎!!



● ママサポサロン 場所:切目社会教育センター

【内容】妊娠中から産後の気になること、助産師さんがお話を伺います。お母さんと赤ちゃんのホッとスペースとしてもいかがでしょうか。

【日程】 毎週木曜日 9:00～11:30

お問い合わせ先 **住民福祉課（保健センター）** ☎ 42-1738



※受診希望調査票は各ご家庭に1部です。
ご家族みんなで相談して、
そろって申し込みましょう!

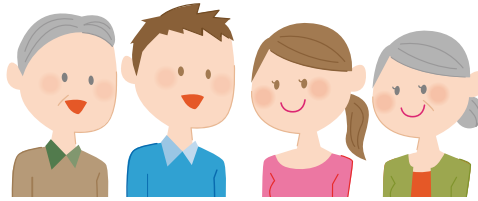

令和5年度 つれもて健診・ドックのお知らせ

今年度も全世帯に
「受診希望調査票」を
お送りします

①各ご家庭に「つれもて健診・ドック受診希望調査票」が4月初旬に届きます。

②希望調査票の受けたい項目にチェック☑や日付を入れてください。

*20歳以上の世帯員で該当する方のお名前と受診できる項目を表示しています。(対象外の項目には***の記号が入っています。)同封のチラシ「つれもて健診・ドックのお知らせ」を見て記入してください。

③返信用封筒に入れて、できるだけ早く返送してください。

つれもてドックについて

※ドックの内容等の詳細は、受診希望調査票と同封の「つれもて健診・ドックのお知らせ」チラシをよくご覧ください。

※40歳〜74歳までの国民健康保険加入の方で、令和4年度につれもてドックを受けた方のお申し込みはお受けできません。今年度は各地区巡回のつれもて健診を受診してください。

※ドック希望の場合、
申込み締切は

4月15日(土) 必着

お電話でのお申し込みはお受けできません。受診決定は先着順ではありません。各コース定員を超えた場合は抽選となります。

抗体検査が
まだの方!!

風しん抗体検査・予防接種を 公費(無料)で受けられます (令和7年3月31日まで)

風しんの予防接種は、現在、予防接種法に基づき公的に行われています。しかし、公的な接種を受ける機会がなかった昭和37年4月2日から昭和54年4月1日の間に生まれた男性は、抗体保有率が他の世代に比べて低くなっています。

風しんは妊娠初期の妊婦さんが感染すると、胎盤を通じて、赤ちゃんも感染し先天性風しん症候群という病気にかかってしまうことがあります。

ママが安心して子育てができるまちづくりを目指して、皆さんぜひ抗体検査を受けましょう!

ご希望の方は、つれもて健診希望調査票にチェックしてご返送いただくか、住民福祉課(☎42-1738)までご連絡いただければ、クーポン券を送付します。クーポン券が届きましたら、医療機関や健診会場で提示し抗体検査を受けてください。

※抗体検査の結果、十分な量の抗体がない方は定期接種の対象となります。



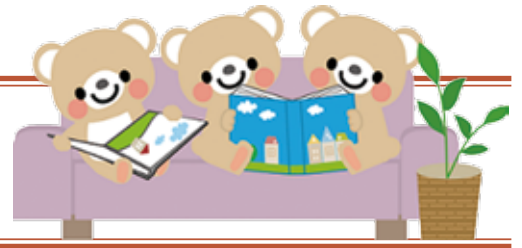

小説

あなたはここにいないかも
町田そのこ



よき時を思う
宮本輝



タイトル	作者
真珠とダイヤモンド 上・下	桐野夏生
黄色い家 — SISTERS IN YELLOW —	川上未映子
他人の家	ソンウォンピョン
松雪先生は空を飛んだ 上・下	白石一文
朝星夜星	朝井まかて ほか

児童書

真鍋先生の恐竜教室
— さきも恐竜博士だ! —
真鍋真



カムイの大地
— 北海道と松浦武四郎 —
泉田もと



タイトル	作者
大雪のサバイバル	ポドアルチング
放課後の読書クラブ	小手鞠るい
ガリバーのむすこ	マイケル・モーパール
名探偵コナンの探究ファイル	青山剛昌
かいけつゾロリのちょ〜いたずら 金・銀のまちがいさがし	原ゆたか ほか

エッセイ・実用書

認知バイアスの教科書
西剛志



子育てしたら
白目みさえ
子育てしたら白目になりました



タイトル	作者
好きになってしまいました	三浦しをん
現代思想入門 (講談社現代新書)	千葉雅也
夫が、妻が、自分が、親が「まさかのとき に備える」知っておきたい遺族年金	脇美由紀
月間100万人利用アプリ! 頭痛一るが 贈るしんどい低気圧とのつきあいかた	頭痛一る編集部
老いも孤独もなんのその 「ひとり老後」の知恵袋	保坂隆 ほか

絵本

プリキアオールスターズ
さかして! プリキア
東映アニメーション



ねむいねむい
西村敏雄



タイトル	作者
パンダなかよしたいそう	いりやまさとし
ぼくって、ステキ?	イミョンエ
すしん	たなかひかる
ぼくにはひみつがあります	堀内誠一
てくてくとことこ	いしかわこうじ ほか



われ去りしとも
美は朽ちず
著:玉岡かおる

世界の美術界に革命をもたらした陶板技術を発見し、類を見ない規模の美術館として知られる大塚国際美術館。設立に尽くした人々の物語に引き込まれ、そこに足を運びたいくなる。



ナイトランチ
作:ディーナ・シーファリング

ニューヨーク・タイムズ紙他多数のベスト絵本に選ばれる。動物たちがフクロウの「ナイトランチ」を訪れ、お腹を満たすが、パンのかけらをさがすネズミには手が届かない。するとフクロウが...



●キノピー教室が開催されました

2月21日



県の紀の国ふるさとづくり協議会主催のキノピー教室が、2月21日に認定こども園いなみこども園で開催されました。紀の国ふるさとづくりマスコットキャラクターである木の妖精「キノピー」がこども園を訪れ、園児たちは紙芝居「みんなで森にいこう」を読み聞かせてもらい、森林の仕組みや自然の大切さを教わりました。紙芝居のあとはキノピーと一緒に記念撮影を行いました。

●町内中学校卒業式

3月7日



晴れやかな天候のもと、3月7日に町内4中学校で卒業証書授与式が執り行われ、卒業生67名が思い出の詰まった校舎を巣立っていきました。式では国歌、校歌の斉唱が行われ、生徒達の歌声が3年ぶりに式場に響き渡りました。また、これまでの学校生活に想いをはせ、先生や家族、在校生、地域の方々への感謝の気持ちを伝えました。
4月からはそれぞれが選んだ道での新生活が始まります。皆さまの未来に期待しています。

●3.11 あの日を忘れない 東日本大震災に合わせた防災研修

3月11日



東日本大震災から12年目を迎えた11日に、町では職員を対象に、津波緊急避難場所・避難所などの視察研修として、町内の防災設備の機能確認や、避難誘導灯・誘導標識などに異常がないか確認し、清掃を行いました。
また、印南町自主防災会は、設置箇所の海拔を示す海拔表示板の経年劣化により文字が見えづらくなった箇所について、更新作業を行い、巨大地震に備え、津波発生時の安全で迅速な避難に繋がられるよう取り組みを行いました。

和歌山県警察官の採用試験について

【試験日程】

試験区分 採用予定人員		受付期間 (インターネットのみ)	第1次	第2次	第3次
			試験日・試験地		
警察官 A	男性22人程度 女性5人程度	4月14日(金) 16:00まで	5月14日 ・和歌山会場 和歌山北高等学校 ・田辺会場 神島高等学校	①6月5日(月) 6月6日(火) のうちどちらか ②6月7日(水) 合計2日間 ・和歌山市	7月6日(木) 7月7日(金) のうちどちらか ・和歌山市

【受験資格】

試験名	受験資格
警察官 A	平成3年4月2日以降に生まれた方で、 ア 大学（短期大学を除く。）を卒業した人、または令和6年3月末日までに卒業見込みの方 イ 和歌山県人事委員会がアに該当する人と同等の資格があると認める人

御坊警察署で採用に関する説明や申し込みサポートを行っていますので、お気軽にお問い合わせください。

■お問い合わせ先 御坊警察署 警務課 ☎ 23-0110

令和6年歌会始の詠進歌を募集

宮内庁は、次のとおり令和6年歌会始の詠進歌を募集します。

●お 題

「和」(わ)

※「和」の文字が詠み込まれていれば、「平和」「調和」「和服」などの熟語にしても、また、「和らぐ」「和む」のように訓読しても差し支えありません。

●要 領

- ①お題を詠み込んだ自作の短歌で1人1首とし、未発表のものに限ります。
- ②書式は、半紙（習字用の半紙）を横長に用い、右半分にお題と短歌、左半分に郵便番号、住所、電話番号、氏名（ふりがな）、生年月日、性別および職業を縦書きで書いてください（書式図参照）。
- ③用紙は半紙とし、記載事項はすべて毛筆で自書してください。
※詳しくは、宮内庁ホームページでご確認ください。

●募集期間 令和5年9月30日（土）まで ※当日消印有効

●応募先 〒100-8111 宮内庁 封筒に「詠進歌」と記載してください。

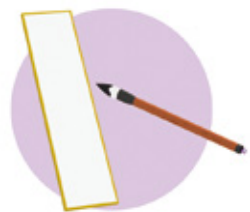

<書式図>
(横長)

職業	性別	生年月日	氏名	電話番号	住所	〒	郵便番号	お題
								○
								○
								○
								○
								○
								○
								○
								○
								○



(宮内庁ホームページ)

■お問い合わせ先 宮内庁式部職 ☎ 03-3213-1111



自衛隊 幹部候補生・一般曹候補生 試験案内



試験項目		資格		受付期間 (締切日必着)	試験期日	待遇
幹部 候補生	一般 (第1回)	大卒程度 試験	22歳以上26歳未満	4月14日(金) まで	1次: 4月22日(土)・23日(日) (23日は、海・空飛行要員のみ) 2次: 5月26日(金)～ 6月1日(木)	入隊後約1年で 3等陸・海・空尉
		院卒者 試験	20歳以上28歳未満 修士課程修了者等 (見込含)		3次(海・空飛行要員のみ) 海: 6月22日(木)～26日(月) 空: 7月15日(土)～ 8月3日(木)	入隊後約1年で 2等陸・海・空尉
	歯科・ 薬剤科	専門の大卒(見込含)20歳 以上30歳未満の者(薬剤科 は20歳以上28歳未満の者)	1次: 4月22日(土) 2次: 5月26日(金)～ 6月1日(木)		入隊後約6週間で2等陸・ 海・空尉 薬剤科は約1年で2等陸・ 海・空尉	
一般曹候補生		18歳以上33歳未満の者		5月9日(火) まで	1次: 5月19日(金)～ 21日(日) 2次: 6月17日(土) ～20日(火)	入隊後2年9か月経過以降 選考により陸・海・空曹

■お問い合わせ先

自衛隊御坊地域事務所 ☎ 0738-23-0020

御坊市湯川町小松原410-1 丸仁第1ビル1階(御坊駅市駐車場入口)



「里親制度」ご存じですか？

家庭を必要とする子どもたちのために、「おかえり」と「ただいま」を言える場所になりませんか？

「里親になるには資格があるの？」「どうしたら里親になれるの？」「里親と養子縁組の違いは？」「地域の子どものために何かできることはないかな？」など、里親に興味をお持ちの方・里親について知りたいと思われる方、どなたでも自由に参加していただけます。お気軽にお越しください。

里親制度説明会 日時 令和5年4月19日(水)
13:00～15:00

場所 印南町役場 1階 相談スペース

パネル展示 日時 令和5年4月12日(水)
～4月19日(水)

場所 印南町公民館 1階ロビー

■お問い合わせ先 里親支援センター「なでしこ」TEL: 0736-69-1004 FAX: 0736-69-1002

メジロの捕獲は禁止です

和歌山県では、平成24年4月1日から愛玩飼養を目的としたメジロの捕獲は禁止となっています。既に、飼養登録されているメジロについては引き続き飼養が出来ます。なお、野外で野鳥を観察できない高齢者などに対し、捕獲が許可される場合があります。

詳しくは、下記までお問い合わせください。



■お問い合わせ先
【メジロの捕獲許可】
日高振興局健康福祉部衛生環境課
☎ 24-3617
【飼養登録】
企画産業課 ☎ 42-1737

心配ごと相談所 行政相談所 開設

【開設日】4月13日(木)
【会場】社会福祉センター
【相談時間】10:30～15:00

■お問い合わせ先
印南町社会福祉協議会
☎ 42-1433

消費者生活相談所 開設

【開設日】4月13日(木)
【会場】役場1階相談室
【相談時間】13:00～15:00

■お問い合わせ先
住民福祉課
☎ 42-1738

ひまわり教室 (育児教室)のご案内

4月の活動は、「ひまわり教室 はじまりの会」です。

【日程】4月21日(金)

【受付】9:30～

【場所】いなみっ子交流センター
【持ち物】お茶、タオル



■お問い合わせ先
教育委員会教育課
☎ 42-1700



2023年
令和5年

新型コロナウイルス感染拡大防止のため、予定している行事が規模縮小や中止となる可能性があります。ご了承ください。

4月号 まちのカレンダー



日	月	火	水	木	金	土
3/26	3/27	3/28	3/29	3/30	3/31 ●国民健康保険税 第9期納期限	1
2	3 可燃1	4 可燃2 ●スマイル ●ひよこクラブ	5 可燃大型 ●よちよち会 ●倒れんジャー 9:00~10:30 ●いなみこども園 入園式	6 可燃1 ●ママサボサロン (社教センター) 9:00~11:30 ●巡回生活相談 (社教センター) 13:00~15:00	7 可燃2	8
9 ●開庁日 住民福祉課 税務課	10 可燃1 ●小学校入学式 ●中学校入学式	11 可燃2 ●スマイル	12 小型ブラ ●倒れんジャー 9:00~10:30 ●いきいきサロン 13:00~14:00	13 可燃1 ●ママサボサロン (社教センター) 9:00~11:30 ●心配ごと相談所	14 可燃2	15
16	17 可燃1	18 可燃2 ●スマイル ●さくらんぼ	19 資源ごみ ●乳幼児健康相談 ●倒れんジャー 9:00~10:30	20 可燃1 ●はつらつママ教室 ●ママサボサロン (社教センター) 9:00~11:30 ●巡回職業相談 および生活相談 (みずほ会館) 13:00~15:00	21 可燃2 ●ひまわり教室 ●巡回職業相談 (社教センター) 13:00~15:00	22
23	24 可燃1	25 可燃2 ●スマイル ●狂犬病予防集団注射 (稲原・真妻地区)	26 不燃大型 小型ブラ ●いきいきサロン 13:00~14:00 ●狂犬病予防集団注射 (印南・切目・ 切目川地区)	27 可燃1 ●4か月・10か月児健診 ●ママサボサロン (社教センター) 9:00~11:30 ●つれもて健診(津井)	28 可燃2 ●つれもて健診(横川)	29
30	5/1 ●固定資産税 第1期納期限					

人の動き

令和5年2月28日現在

世帯: 3,364世帯 (-8)

人口: 7,878人 (-22)

男性: 3,748人 (-11)

女性: 4,130人 (-11)

※()内は令和5年1月31日との比較です。

※外国人の人口を含みます。



編集後記



カックン



エルちゃん

連絡先

soumu@town.wakayama-inami.lg.jp

可燃1の地区…印南・切目地区 可燃2の地区…稲原・切目川・真妻地区
※ごみは収集日の当日午前7時までにしてください。

今月号の表紙は「スターチス」です。印南町ではスターチスの栽培が盛んに行われており出荷の最盛期を迎えています。また、和歌山県はスターチスの生産量日本1位を誇っています。

4月から新しい環境での生活が始まる方も多いのではないのでしょうか。不安や期待など、さまざまな思いを胸に新生活に挑まれる皆さまを応援します。

直接 つながります 	総務課 …………… 42-0120	建設課 …………… 42-1734	公民館 …………… 42-1702
	税務課 …………… 42-1731	企画産業課 …………… 42-1737	切目社会教育センター …… 43-0773
	生活環境課 …………… 42-1732	住民福祉課 …………… 42-1738 <small>(保健センター)</small>	新型コロナワクチン 接種コールセンター …… 20-9023
	出納室 …………… 42-1733	議会事務局 …………… 42-1739	
		教育委員会 …………… 42-1700	



この広報誌は環境と資源を守る再生紙・植物油インキを使用しています。